



INSTRUCTIONS & PARTS LIST FOR SCO10S, SCO10A, SCO10AXL, SCOA1SAX & SCOS1SAX SERIES CUTOFF TOOLS SERIAL "B"

Read and understand these instructions before operating this tool.
SAVE THESE INSTRUCTIONS!

⚠ WARNING



When used improperly power tools can create hazardous situations.
Everyone using, maintaining, changing accessories or working near this tool must read, understand and follow these Safety Instructions!
Improperly used power tools can cause injury or death.

CUTOFF TOOL SAFETY



Cutoff tools can cause flying particles.
Proper eye protection must be worn at all times by tool user and bystanders.
Flying particles can cause eye injury.



Power tools generate noise.
Ear protection must be worn when tool noise level exceeds 85 dBA. We also recommend that ear protection be worn when the tool noise level is below 85 dBA. See the tool's information sheet for the noise level.
Prolonged exposure to noise can cause hearing loss.



Power tools vibrate.
Excessive vibration can cause injury. If numbness, tingling, pain or whitening of the skin occurs, stop using tool and consult a physician. See the tool's information sheet for the vibration level.
Prolonged exposure to vibration can cause injury.



Rotating grinding wheels can cause cuts and abrasions.
Keep hands and other body parts away from grinding wheels to prevent cutting or pinching. Wear protective clothing and gloves to protect hands.



Contact with rotating grinding wheels can cause injury.

Cutoff tools present a risk of entanglement.

Keep loose hair away from power tools and accessories. Keep hands away from moving parts of the tool and accessories. Do not wear jewelry, loose clothing, or neckwear around power tools. Keep work area clear of cleaning rags and all items that could become entangled with the tool.
Entanglements can cause injuries.



Grinding operations create dust.

Do not breathe grinding dust. Use approved mask.

Breathing grinding dust can cause injury.



This tool is not insulated for contact with electric power sources.

Do not use near live electric circuits. When drilling into walls, be aware that they may have hidden electric wires.

Electric shock can cause injury.



This tool is not intended for use in a flammable or explosive atmosphere.

Do not use this tool in a flammable or explosive atmosphere.

Explosions and fire can cause injury.



Grinding metals creates sparks that can ignite flammable materials and vapors.

Only grind metals if the area is free of combustible or explosive materials or vapors.

Explosions and fire can cause injury.



Overspeeding wheels can explode.

Check the speed rating of the accessory or the speed printed on the wheel. This speed must be greater than the nameplate speed of the grinder and the actual speed of the grinder as measured with a tachometer. Do not exceed rated operating air pressure.

Exploding wheels can cause injury or death.



Cutoff tools can generate unexpected movement.

Keep a firm grip on the tool at all times. Be sure your body position allows you to have control of the tool at all times. Make sure your footing is secure. When possible, secure the work piece in a vice or with clamps.

Unexpected tool movement can cause injury.



Using excessive force on a tool makes it hard to control.

Do not force tool.

Hard to control tool can cause injury.



Taping or wiring the throttle valve in the "ON" position will prevent the tool from shutting off if the tool should jam or malfunction or if anything unexpected happens.

Do not wire or tape down the "On-Off" valve of any power tool.

Tools that are prevented from shutting off can cause injury.



Poorly maintained and lubricated tools can fail unexpectedly.

Keep tool properly lubricated and in good repair at all times. Use only Sioux Air Motor Oil No. 288. See the tool's information sheet to find out what other greases and oils to use. Do not drop the end of the hose on the floor where it will pick up dirt and transport it into the tool. See information sheet for any additional maintenance requirements.

Unexpected tool failures can cause injury.



Snap-on Power Tools, Inc.



Damaged grinding wheels can explode.

Check the wheel for damage before mounting, such as chips and cracks. Handle wheels carefully to avoid dropping or bumping. Protect wheels from extremes of temperature and humidity. Check wheels immediately after any unusual occurrence that may damage wheels. Check wheels daily. Hold tool under bench or provide other protection when starting up a new wheel, a used wheel that has been remounted, or at the beginning of an operation. Run at operating speed in this protected area for at least one minute before applying to the work. No one shall stand in front of or in line with the wheel during this test.

Exploding wheels can cause serious injury or death.



Collets, nuts and related equipment in poor shape or not the proper ones for the wheel or tool used can cause wheels to malfunction. Grinding wheels not properly tightened can spin off.

Be certain that all collets, nuts and related equipment are in good shape, the proper ones for the type and size of wheel being used, and are securely fastened. Tighten collet securely. Match wheel or accessory shaft diameter to chuck or collet.

Grinding wheels that malfunction and spin off can cause injury.



Air hoses can come loose from power tools and whip.

Inspect and do not use tools with loose or damaged air hoses or fittings.

Whipping air hoses can cause injury.



Abnormal sounding or excessively vibrating grinders can indicate a hazard that could cause wheel to explode.

If the normal sound of the grinder changes, or if it vibrates excessively, shut it off immediately, remove the wheel, and check speed with tachometer. Tool could be overspeeding or the wheel could be damaged or not mounted properly.

Exploding wheels can cause injury or death.



Air hoses that are not oil resistant or are not rated for the working pressure can burst.

Make sure that all air hoses are oil resistant and rated for the working pressure.

Air hoses that burst can cause injury.



Tools not operated at proper air pressure can operate erratically.

Do not exceed a maximum air pressure of 90 psig/6.2 bar or as stated on the tool's nameplate or operating instructions. Use an air regulator to maintain proper air pressure.

Erratic operation in power tools can cause injury.



Improperly repaired tools perform unpredictably.

Repair tools at an Authorized Sioux Service Center.

Tools that perform unpredictably can cause injury.



Tools left connected to the air supply can start unexpectedly.

Always remove tool from air supply and activate trigger to bleed air line before making any adjustments, changing accessories, or doing any maintenance or service on tool. Make it a habit to check to see that all adjusting keys and wrenches have been removed from tool before turning it on.

Tools starting unexpectedly and flying keys and wrenches can cause injury.



Working in poorly lit areas makes it hard to see hazards.

Keep work area well lit.

Poorly lit work areas can cause injury.



Children are attracted to work areas.

Keep children away. All visitors must keep a safe distance away from work area.

Children in work areas can be injured.



Unauthorized or untrained personnel can misuse unattended tools.

Store idle tools in a dry, high or locked-up place, out of the reach of children.

Misused tools can cause injury.



Tools with the actuator left in the "ON" position when an unexpected air pressure loss occurs can start unexpectedly when the air pressure is restored.

Release the actuator if an unexpected loss of air pressure occurs.

Unexpected tool starts can cause injury.



Grinders with the actuator left in the "on" position can cause unexpected starts when the tool is connected to the air supply.

Be sure actuator is off before hooking up air.

Unexpected starts can cause injury.



Grinders may coast for a short time after the trigger is released.

Be sure tool has come to a complete stop before setting it aside.

Grinders that do not come to a complete stop before setting aside can cause injury.



The use of any accessory with this tool not provided or specified by Sioux Tools can perform unpredictably.

Use only accessories provided or specified by Sioux Tools.

Tools that perform unpredictably can cause injury.



When disposing of a tool, do it in a way that does not harm personnel or the environment.

INTENDED USE

This tool is intended for use with flat, reinforced resin wheels. **It must never be used with saw blades or other cutting devices!**

AIR SUPPLY

The efficiency and life of this tool depend on the proper supply of clean, dry air at a maximum of 90 PSI. The use of an air line filter, pressure regulator, and lubricator is recommended.

Before connecting to tools, blow out the air line to remove water and dirt that may have accumulated.

HOSE AND HOSE CONNECTIONS

The air supply hose recommended is 3/8" (10 mm) I.D. If an extension hose is necessary, use 1/2" (13 mm) ID hose with couplings not less than 3/8" (10 mm) I.D.

LUBRICATION

All models may operate without airline lubrication. However, operating the tool without airline lubrication may reduce tool performance and vane life.

If an airline lubricator is not used, it is recommended that the tool be oiled daily before use to improve performance. Add 2-4 drops of air motor oil and run the tool for 10-20 seconds to distribute oil through the tool.

For maximum performance and tool life, an air line lubricator, set to deliver 2 drops per minute, is recommended. SIOUX No. 288 Air Motor Oil is recommended.

CHANGING WHEEL

⚠ WARNING



Disconnect tool from air supply before installing or removing wheel or making any adjustments

1. Remove flange.
2. Remove old wheel.
3. Install the new wheel onto the arbor. **Make sure the wheel is flush against the face of the arbor and the hole in the wheel fits over the boss on the arbor.**
4. Secure the wheel to the arbor with the screw and flange. **Make sure the undercut on the flange faces the wheel.** Make sure the wheel is securely attached to the arbor.

MAINTENANCE

Water, dust and other airline contaminants can cause rust and vane sticking. For long periods between tool use, flush the tool with a few drops of oil and run for 10 seconds. This will help remove contaminants and reduce the formation of rust.

OPERATION

The tool is intended to cut with the edge of the wheel. Apply the tool to the work with light pressure, allowing the wheel to cut. Keep the wheel square with the cut. Do not apply side loads

The tool is equipped with a locking type lever in order to prevent accidental start-up.

Speed of the tool may be adjusted by turning the regulator, which is located opposite the lever.

NOISE AND VIBRATION READINGS

Catalog Number	Noise* (Tested in accordance with ISO Standard 15744)			Vibration* (Tested in accordance with ISO Standard 28927-1:2009)	
	*Sound Pressure (dBA)	*Sound Power (dBA)	Uncertainty (dBA)	*Vibration m/s ²	Uncertainty m/s ²
SCO10S253F	89.0	100.6	3.0	3.78	0.60
SCO10S253R	87.8	99.5	3.0	6.00	0.13
SCO10S204F	90.3	101.9	3.0	9.63	2.27
SCO10S204R	91.6	103.2	6.3	11.50	3.70
SCO10S184F	89.1	100.7	3.0	6.27	0.06
SCO10S184R	87.8	99.4	3.0	5.42	0.06
SCO10A106	91.2	102.8	5.5	6.62	1.34
SCO10A125	87.3	98.9	3.0	4.27	1.08
SCO10AXL124					
SCOA1AX124					
SCOA1AX124G					
SCOS1AX124					
SCOS1AX124G					



BEDIENUNGSANLEITUNG UND TEILELISTE FÜR TRENNWERKZEUGE DER SERIE SCO10S, SCO10A, SCO10AXL, SCOA1SAX & SCOS1SAX SERIE "B"

Lesen Sie diese Bedienungsanleitung, bevor Sie dieses Werkzeug in Betrieb nehmen.
BEWAHREN SIE DIESE ANLEITUNG AUF!

⚠️ WARNUNG



Unsachgemäßer Gebrauch von Werkzeugen kann zu gefährlichen Situationen führen.
Jede Person, die dieses Werkzeug gebraucht, wartet, Zubehör auswechselt oder in der Nähe dieses Werkzeugs arbeitet, muss diese Sicherheitshinweise lesen, verstanden haben und befolgen!

Unsachgemäßer Gebrauch von Werkzeugen kann zu Verletzungen oder zum Tod führen.

SICHERHEITSHINWEISE FÜR TRENNWERKZEUGE



Trennwerkzeuge können wegspritzende Partikel verursachen.

Der Benutzer des Werkzeugs und umstehende Personen müssen jederzeit ordnungsgemäßen Augenschutz tragen.

Herumfliegende Teilchen können Augenverletzungen verursachen.

Elektrowerkzeuge erzeugen Lärm.



Wenn der Lärmpegel 85dBA überschreitet, muß Gehörschutz getragen werden. Wir empfehlen, Ohrschutz auch bei einem Lärmpegel von weniger als 85dBA zu tragen. Mehr Informationen bzgl. des Lärmpegels finden Sie auf dem Informationsdatenblatt für das Werkzeug.

Lange Lärmaussetzung kann zu Hörschäden führen.

Elektrowerkzeuge erzeugen Vibrationen.



Übermäßige Vibrationen können zu Verletzungen führen. Wenn Sie folgende Symptome verspüren, stellen Sie den Gebrauch des Werkzeugs ein und konsultieren Sie einen Arzt: Taubheit, Kribbeln, Schmerzen oder Hautblässe. Weitere Informationen bzgl. des Vibrationslevels finden Sie auf dem Informationsblatt für das Werkzeug.

Lange Vibrationsaussetzung kann zu Verletzungen führen.



Rotierende Schleifscheiben können Schnittwunden und Abschürfungen verursachen.

Tragen Sie immer Schutzkleidung und -handschuhe. Halten Sie Hände und andere Körperteile von Schleifblöcken und -scheiben fern, so daß Sie sich nicht schneiden oder einklemmen.

Kontakt mit Schleifscheiben und -blöcken kann zu Verletzungen führen.



Bei Trennwerkzeugen besteht die Gefahr von Verwicklungen.

Bringen Sie nie offenes Haar in die Nähe von Elektrowerkzeugen und deren Zubehör. Bringen Sie Ihre Hände nicht in sich bewegende Teile des Werkzeugs bzw. der Antriebs Elemente. Tragen Sie keinen Schmuck, lose Kleidung oder Halsketten, wenn Sie mit Elektrowerkzeugen arbeiten. Halten Sie den Arbeitsbereich frei von Reinigungslappen und anderen Dingen, die in das Werkzeug eingewickelt werden könnten.

Verwicklungen können zu Verletzungen führen.



Schleifen erzeugt Staub.

Atmen Sie den Staub nicht ein. Tragen Sie eine empfohlene Maske.

Das Einatmen von Schleifstaub kann zu Verletzungen führen.

Dieses Werkzeug ist nicht gegen Kontakt mit elektrischen Stromquellen isoliert.



Nicht in der Nähe von elektrischen Stromkreisen unter Spannung benutzen. Beachten Sie beim Bohren in Wänden, daß sich dort elektrische Kabel befinden können.

Elektrische Schläge können zu Verletzungen führen.



Dieses Werkzeug ist nicht für die Verwendung in einer feuergefährlichen oder explosionsgefährdeten Umgebung vorgesehen.

Benutzen Sie dieses Werkzeug nicht in flammbarer oder explosiver Umgebung.

Explosionen und Brand können zu Verletzungen führen.



Das Schleifen von Metall kann Funken erzeugen, die entflammbare Materialien oder Dämpfe entzünden können.

Schleifen Sie nur dann Metall, wenn der Arbeitsbereich frei von flammbaren oder explosiven Materialien oder Dämpfen ist.

Explosionen und Brände können zu Verletzungen führen.



Überdrehende Scheiben können explodieren.

Überprüfen Sie die Geschwindigkeitsleistung des Zubehörs oder die Geschwindigkeit, die auf der Scheibe angegeben ist. Diese Geschwindigkeit muß höher sein als diejenige, die für den Schleifer empfohlen ist und als die tatsächliche Geschwindigkeit des Schleifers, wie mit einem Tachometer gemessen. Überschreiten Sie nicht den empfohlenen Betriebsluftdruck.

Explodierende Scheiben können schwere Verletzungen verursachen oder zum Tod führen.



Trennwerkzeuge können unerwartete Bewegungen vollführen.

Halten Sie das Werkzeug immer fest. Gewährleisten Sie eine Körperposition, die Ihnen jederzeit die Kontrolle über das Werkzeug erlaubt. Sorgen Sie dafür, daß Sie einen festen Stand haben. Wenn möglich, das Werkstück in einem Schraubstock oder mit Schraubzwingen sichern.

Unerwartete Werkzeugbewegungen können zu Verletzungen führen.



Bei Anwendung übermäßiger Gewalt ist das Werkzeug nur schwer zu kontrollieren.

Wenden Sie beim Gebrauch des Werkzeugs keine Gewalt an.

Schwer zu kontrollierende Werkzeuge können zu Verletzungen führen.



Durch Befestigung des Drosselventils in der Stellung "ON" mithilfe von Draht oder Klebeband wird im Falle einer Blockierung oder Fehlfunktion des Werkzeugs oder sonstiger unerwarteter Ereignisse verhindert, dass sich das Werkzeug ausschalten kann.

Verdrahten Sie das "Ein-Aus"-Ventil eines Elektrowerkzeugs nicht bzw. befestigen Sie es nicht mit Klebeband.

Werkzeuge, die man nicht abstellen kann, können Verletzungen hervorrufen.



Schlecht gewartete und geschmierte Werkzeuge können plötzlich versagen.

Schmieren Sie das Werkzeug regelmäßig und reparieren Sie es, wenn notwendig. Benutzen Sie ausschließlich Sioux Motoröl Nr. 288. Auf dem Informationsblatt für das Werkzeug finden Sie weitere Informationen über zu verwendende Schmiermittel und Öle. Lassen Sie das Ende des Schlauchs nicht auf den Boden fallen, da er dort Schmutz aufnimmt und in das Werkzeug einbringt. Weitere Wartungsinformationen finden Sie auf dem Informationsblatt.

Unerwartetes Werkzeugversagen kann zu Verletzungen führen.



Beschädigte Schleifscheiben können explodieren.

Vor der Montage überprüfen Sie die Scheibe auf Beschädigungen, wie z.B. Absplitterungen oder Risse. Lassen Sie die Scheiben nicht fallen oder mit anderen Gegenständen zusammenstoßen. Schützen Sie die Scheiben vor extremen Temperaturen und Feuchtigkeit. Überprüfen Sie die Scheiben sofort nach ungewöhnlichen Vorfällen, die sie eventuell beschädigen konnten. Überprüfen Sie die Scheiben täglich. Halten Sie das Werkzeug unter eine Werkzeugbank oder unter einen anderen Schutz, wenn Sie eine neue Scheibe oder eine neu montierte gebrauchte Scheibe verwenden oder vor Beginn der Arbeit. Lassen Sie es in dieser geschützten Umgebung mindestens eine Minute lang laufen, bevor Sie es zur Arbeit verwenden. Während dieses Tests darf niemand vor oder in einer Linie mit der Scheibe stehen.

Explodierende Scheiben können schwere Verletzungen verursachen oder zum Tod führen.



Spannfutter, Muttern und zugehörige Komponenten, die im schlechten Zustand sind oder nicht für die eingesetzte Trennscheibe oder das Werkzeug geeignet sind, können zu einer schlechten Funktion der Trennscheiben führen. Nicht richtig befestigte Trennscheiben können sich lösen.

Sorgen Sie dafür, dass alle Spannfutter, Muttern und zugehörige Komponenten in gutem Zustand und für den Typ und die Größe der eingesetzten Trennscheibe geeignet sind und dass sie fest angezogen sind. Ziehen Sie das Spannfutter fest an. Der Trennscheiben- bzw. Zubehörwellen-Durchmesser muss mit dem Spannfutter bzw. der Spannzange übereinstimmen.

Nicht korrekt funktionierende oder abschleudernde Schleifscheiben können Verletzungen verursachen.



Luftschläuche können sich von Elektrowerkzeugen lösen und schlagen.

Inspizieren Sie die Werkzeuge und benutzen Sie diese nicht, wenn sie lose oder beschädigte Luftschläuche oder Anschlußstücke aufweisen.

Peitschende Luftschläuche können Verletzungen verursachen



Unnormal klingende oder stark vibrierende Schleifer können ein Anzeichen für eine Gefahrensituation sein, durch die die Scheibe explodieren könnte.

Wenn sich der normale Ton des Schleifers ändert oder er stark vibriert, schalten Sie ihn sofort ab, entfernen Sie die Scheibe, und überprüfen Sie die Geschwindigkeit mit einem Tachometer. Das Werkzeug könnte überdrehen oder die Scheibe könnte beschädigt oder nicht korrekt montiert sein.

Explodierende Scheiben können zu Verletzungen oder zum Tod führen.



Luftschläuche, die nicht ölbeständig bzw. nicht für den Betriebsdruck zugelassen sind, können platzen.

Vergewissern Sie sich, daß alle Luftschläuche ölbeständig und für den Betriebsdruck zugelassen sind.

Luftschläuche, die platzen, können Verletzungen hervorrufen.



Werkzeuge, die nicht mit dem richtigen Luftdruck betrieben werden, können unberechenbar und unregelmäßig arbeiten.

Der Luftdruck darf 90 psig/6,2 bar (oder den auf dem Werkzeugetikett oder in der Betriebsanweisung angegebenen Wert) nicht überschreiten. Mit Hilfe einer Luftregulierung angemessenen Luftdruck beibehalten.

Unberechenbarer Betrieb von Elektrowerkzeugen kann zu Verletzungen führen.



Unsachgemäß reparierte Werkzeuge verhalten sich unvorhersehbar.

Lassen Sie Werkzeuge in einem autorisierten Sioux Service Center reparieren.

Unvorhersehbar reagierende Werkzeuge können zu Verletzungen führen.



Werkzeuge, die am Luftanschluß angeschlossen bleiben, können unerwartet starten.

Das Werkzeug ist immer vom Luftanschluß zu entfernen, und der Auslöser ist zu aktivieren, bevor Justierungen vorgenommen werden, Zubehör ausgewechselt wird oder das Werkzeug gewartet wird. Machen Sie es zur Gewohnheit, nachzuprüfen, ob alle Justierschlüssel vom Werkzeug entfernt worden sind, bevor es angeschaltet wird.

Plötzlich startende Werkzeuge und herumfliegende Schlüssel können Verletzungen verursachen.



Das Arbeiten in schlecht beleuchteten Räumen erschwert das Erkennen von Gefahren.

Beleuchten Sie den Arbeitsbereich gut.

Das Arbeiten in schlecht beleuchteten Arbeitsbereichen kann zu Verletzungen führen.



Kinder werden von Arbeitsbereichen angezogen.

Halten Sie Kinder fern. Alle Besucher müssen sich in sicherer Entfernung zum Arbeitsbereich befinden.

Kinder können in Arbeitsbereichen verletzt werden.



Nicht berechtigtes oder nicht geschultes Personal kann unbeaufsichtigte Werkzeuge falsch anwenden.

Bewahren Sie nicht benutzte Werkzeuge an einem trockenen und hoch gelegenen oder verschlossenen Ort außerhalb der Reichweite von Kindern auf.

Falsch angewendete Werkzeuge können Verletzungen verursachen.



Werkzeuge können unerwartet starten, wenn der Schalter auf "EIN" steht und ein plötzlicher Druckverlust auftritt.

Lösen Sie den Schalter bei plötzlichem Druckverlust.

Plötzlich startende Werkzeuge können zu Verletzungen führen.



Wenn der Einschalter des Schleifers auf "Ein" gestellt ist, kann dies zu unerwarteten Starts führen, wenn das Werkzeug an die Druckluft angeschlossen wird.

Sorgen Sie dafür, daß der Einschalter auf "Aus" steht, bevor Sie die Druckluft anschließen.

Unerwartete Starts können zu Verletzungen führen



Schleifer können noch eine kurze Zeit weiterdrehen, nachdem der Schalter auf Aus gestellt wurde.

Sorgen Sie dafür, daß das Werkzeug zu einem vollständigen Halt gekommen ist, bevor Sie es beiseite legen.

Schleifer, die nicht zu einem vollständigen Stop gekommen sind, bevor sie beiseite gelegt werden, können zu Verletzungen führen.



Der Gebrauch von Zubehör, das nicht von Sioux Tools geliefert oder spezifiziert wurde, kann zu unvorhersehbaren Zwischenfällen führen.

Verwenden Sie ausschließlich von Sioux Tools geliefertes oder empfohlenes Zubehör.

Unvorhersehbar reagierende Werkzeuge können zu Verletzungen führen.



Wenn Sie ein Werkzeug entsorgen, entsorgen Sie es so, daß weder die Umwelt noch Personen Schaden nehmen.

BESTIMMUNGSGEMÄSSER GEBRAUCH

Bei diesem Werkzeug sind flache, kunstharz-verstärkte Trennscheiben einzusetzen. **Sägeblätter oder andere Scheiben zum Schneiden dürfen bei diesem Werkzeug nicht eingesetzt werden!**

DRUCKLUFTVERSORGUNG

Die Leistung und Lebensdauer dieses Werkzeugs hängt von der ordnungsgemäßen Versorgung mit sauberer, trockener Druckluft mit maximal 6,2 Bar (90 PSI) ab. Empfohlen wird der Einsatz eines Druckluftleitungsfilters, Druckminderers und Ölers.

Vor dem Anschluss des Werkzeugs blasen Sie die Druckluftleitung aus, um Wasser und Schmutz aus der Leitung zu entfernen.

SCHLAUCH UND SCHLAUCHANSCHLÜSSE

Empfohlen wird ein Druckluft-Versorgungsschlauch mit einem Innendurchmesser von 3/8 Zoll (10 mm). Wenn ein Verlängerungsschlauch erforderlich ist, muss dieser einen Innendurchmesser von 1/2 Zoll (13 mm) aufweisen. Der Innendurchmesser von Kupplungen muss mindestens 3/8 Zoll (10 mm) betragen.

 **WARNUNG**

Trennen Sie das Werkzeug von der Druckluftversorgung, bevor Sie die Schleifscheibe anbringen oder demontieren oder Einstellungen vornehmen.

Alle Modelle können ohne Druckluftleitungsschmierung betrieben werden. Der Betrieb des Werkzeugs ohne Druckluftleitungsschmierung kann jedoch die Werkzeugleistung und die Flügellebensdauer reduzieren.

Wenn kein Druckluftleitungs-Öler verwendet wird, wird zur Steigerung der Leistung eine tägliche Schmierung des Werkzeugs vor der Benutzung empfohlen. Träufeln Sie 2 bis 4 Tropfen Druckluftmotoröl ein und lassen Sie das Werkzeug für 10 bis 20 Sekunden laufen, um das Öl im Werkzeug zu verteilen.

Um eine maximale Leistung und Lebensdauer des Werkzeugs zu erzielen, wird ein Druckluftleitungs-Öler empfohlen, der so eingestellt ist, dass 2 Tropfen pro Minute geliefert werden. Empfohlen wird das SIOUX-Motoröl Nr. 288.

AUSWECHSELN DER TRENNSCHEIBE

1. Entfernen Sie den Flansch.
2. Entfernen Sie die alte Trennscheibe.
3. Setzen Sie die neue Trennscheibe auf die Spindel. **Stellen Sie sicher, dass die Trennscheibe bündig mit der Spindelstirn abschließt und dass die Spindelnabe richtig in das Loch in der Trennscheibe eingepasst ist.**
4. Befestigen Sie die Trennscheibe mit Schraube und Flansch an die Spindel. **Stellen Sie sicher, dass die Vertiefung auf dem Flansch in Richtung der Trennscheibe zeigt.** Stellen Sie sicher, dass die Trennscheibe fest an der Spindel befestigt ist.

WARTUNG

Wasser, Staub und andere Fremdstoffe können Rost und das Verkleben des Flügels verursachen. Wenn das Werkzeug für einen längeren Zeitraum nicht genutzt wird, träufeln Sie ein paar Tropfen Öl in das Werkzeug und lassen Sie es für 10 Sekunden laufen. Hierdurch werden Fremdstoffe entfernt und die Rostbildung vermindert.

BEDIENUNG

Das Schneiden geschieht mit dem Rand der Trennscheibe. Wenden Sie beim Schneiden eines Werkstücks einen leichten Druck auf das Werkzeug an. Trennscheibe und Oberfläche des Werkstücks müssen beim Schneiden einen rechten Winkel bilden. Wenden Sie beim Schneiden keine seitlichen Kräfte auf das Werkzeug an.

Das Werkzeug ist mit einer Sicherheitsverriegelung ausgestattet, um einem versehentlichen Starten vorzubeugen.

Die Drehzahl des Werkzeugs können Sie mit einem Regler einstellen, der sich gegenüber dem Fingerstarter befindet.

SCHALL- UND VIBRATIONSWERTE					
Katalog Nr.	Lärm* (Nach ISO 15744 getestet)			Vibration* (Nach ISO 28927-1:2009 getestet)	
	Lärmdruckpegel (dBA)	Lärmleistungspegel (dBA)	Ungewissheit (dBA)	Vibrationspegel m/s ²	Ungewissheit m/s ²
SCO10S253F	89,0	100,6	3,0	3,78	0,60
SCO10S253R	87,8	99,5	3,0	6,00	0,13
SCO10S204F	90,3	101,9	3,0	9,63	2,27
SCO10S204R	91,6	103,2	6,3	11,50	3,70
SCO10S184F	89,1	100,7	3,0	6,27	0,06
SCO10S184R	87,8	99,4	3,0	5,42	0,06
SCO10A106	91,2	102,8	5,5	6,62	1,34
SCO10A125	87,3	98,9	3,0	4,27	1,08
SCO10AXL124					
SCOA1AX124					
SCOA1AX124G					
SCOS1AX124					
SCOS1AX124G					



**INSTRUCCIONES Y LISTA DE PIEZAS PARA HERRAMIENTAS DE CORTE
SERIE SCO10S, SCO10A, SCO10AXL, SCOA1SAX & SCOS1SAX
SERIE "B"**

**Lea y entienda estas instrucciones antes de usar esta herramienta.
¡NO PIERDA ESTAS INSTRUCCIONES!**

⚠ ADVERTENCIA



Una herramienta motorizada puede ser peligrosa si no se usa correctamente.
¡Las personas que vayan a usar la herramienta, darle mantenimiento, quitar o poner accesorios o trabajar cerca de la herramienta deben leer, entender y respetar estas instrucciones de seguridad!
Una herramienta motorizada que no se use correctamente puede provocar lesiones o fatalidades.

PRECAUCIONES DE SEGURIDAD CON LA HERRAMIENTA DE CORTE

Las herramientas de corte pueden producir partículas volantes.



Los usuarios y personas que se encuentren cerca de la herramienta deben utilizar, en todo momento, una adecuada protección para los ojos.

Las partículas que flotan en el aire puede producir daños a los ojos.

Las herramientas motorizadas producen ruido.



Se debe utilizar protección para los oídos cuando el nivel de ruido exceda los 85 dBA. Se recomienda, además, utilizar protección para los oídos cuando el nivel de ruido de la herramienta sea menor que 85 dBA. Ver la hoja de información de la herramienta sobre su nivel de ruido.

La exposición prolongada al ruido puede producir la pérdida de la audición.

Las herramientas con motor vibran.



La vibración excesiva puede producir lesiones. Si siente un cosquilleo o dolor en el piel, o si la piel se está entumecida o blanca, deje de utilizar la herramienta y póngase en contacto con un médico. Ver la hoja de información de la herramienta sobre los niveles de vibración.

La exposición prolongada a vibraciones puede producir lesiones.

Las muelas abrasivas giratorias pueden producir cortes y desgastes.



Mantenga las manos y otras partes del cuerpo alejadas de las muelas abrasivas para prevenir cortes o pellizcos. Use ropa y guantes protectores para proteger las manos.

El contacto con las muelas abrasivas puede producir lesiones.

Existe el riesgo de que un objeto se enrede en la herramienta.



Mantenga el cabello suelto alejado de las herramientas motorizadas y accesorios. Evite tocar las partes móviles de las herramientas o accesorios. No use joyas, ropa suelta, o pañuelos al cuello cerca de las herramientas motorizadas. Mantenga el área de trabajo sin pisapies y todos los ítemes que se puedan enredar en la herramienta.

Si algo se enreda puede producir lesiones.

Las operaciones con muelas crean polvo.



No respire polvo del rectificado. Utilice una máscara aprobada.

Respirar polvo del rectificado puede causar lesiones.

Esta herramienta no está aislada para contacto con fuentes de energía eléctrica.



No la utilice cerca de circuitos eléctricos con corriente. Cuando perforar en paredes, tenga en cuenta que puedan haber cables eléctricos que no se pueden ver.

Un choque eléctrico puede producir lesiones.

Esta herramienta no debe usarse en un ambiente potencialmente inflamable o explosivo.



No utilice esta herramienta en un ambiente inflamable o explosivo.

Explosiones e incendios pueden producir lesiones.

Los metales rectificados crean chispas que pueden encender materiales inflamables y vapores.



Sólo rectifique metales si en el área no hay combustible o materiales explosivos, o vapores.

Las explosiones y los incendios pueden producir lesiones.

Las muelas con una velocidad muy alta pueden explotar.



Verifique el régimen de velocidad del accesorio o la velocidad impresa en la muela. Esta velocidad debe mayor que la velocidad del plato del esmeril y la velocidad real del esmeril registrada por el tacómetro. No exceda el rango de presión de aire de operación.

Las muelas que explotan pueden causar lesiones serias e incluso la muerte.

Las herramientas motorizadas pueden moverse inesperadamente.



Siempre tome la herramienta firmemente. Asegúrese que la posición de su cuerpo le permite mantener control de la herramienta en todo momento. Asegúrese que está en una posición en que mantiene un buen equilibrio. Cuando sea posible, asegure la pieza de trabajo en una prensa de tornillo o con abrazaderas.

El movimiento inesperado de la herramienta puede producir lesiones.

La utilización de fuerza excesiva en una herramienta hace difícil controlarla.



No fuerce la herramienta.

Las herramientas difíciles de controlar pueden producir lesiones.

Si se bloquea la válvula reguladora con cinta adhesiva o alambres de forma que permanezca en la posición de encendido ("ON"), la herramienta no podrá apagarse si se produce un atasco o falla o si ocurre algo inesperado.



No fije con cable o cinta adhesiva la válvula «On-Off» (encendido/apagado) de ninguna herramienta.

Las herramientas que acondicione para que no se apaguen pueden causar lesiones.

Las herramientas a las que no se les ha realizado el servicio de mantenimiento adecuado o que no han sido lubricadas correctamente pueden fallar en forma imprevista.



Siempre mantenga la herramienta lubricada correctamente y en buen estado. Utilice solamente aceite para motores neumáticos de Sioux No. 288. Ver la hoja de información de la herramienta para saber tener información sobre otros aceites o grasas que puede utilizar. No deje caer el extremo de la manguera en el suelo donde puede ensuciarse y transportar la suciedad a la herramienta. Ver la hoja de información para cualquier requisito de mantenimiento adicional.

Los fallos inesperados de la herramienta puede resultar en lesiones.



Las muelas abrasivas pueden explotar.

Revise la muela en busca de daños antes de montarla, daños tales como astillas o grietas. Maneje las muelas con mucho cuidado para evitar caídas o abolladuras. Proteja las muelas de las temperaturas extremas y de la humedad. Revise las muelas inmediatamente después que ocurra algo fuera de lo normal que pueda dañar las muelas. Sostenga la herramienta bajo la llave o proporcione otro tipo de protección cuando instale una nueva muela, una muela usada que ha sido remontada, o al comienzo de una operación. Coloque en velocidad de operación en esta área protegida, por al menos un minuto antes de utilizarla. Nadie debe pararse en frente o en línea cuando la muela durante este período de prueba.

Las muelas que explotan pueden causar lesiones serias e incluso la muerte.



Los portapiezas o mandriles y piezas relacionadas que estén en malas condiciones o que no sean las indicadas para la herramienta pueden producir un mal funcionamiento de la muela. La muela rectificadora puede soltarse si no está bien apretada.

Compruebe que todos los portapiezas, tuercas y piezas relacionadas estén en buenas condiciones, sean las indicadas para el tipo y tamaño de la muela, y que estén bien apretadas. Apriete bien el portapiezas. Compruebe que el diámetro de la muela o del eje del accesorio corresponda con el mandril o portapiezas.

Las muelas abrasivas que no funcionan correctamente o que se sueltan pueden producir lesiones.

Las mangueras de aire pueden desprenderse de las herramientas eléctricas y de la conexión flexible.

Revise y no utilice las herramientas con mangueras de aire o fittings sueltos o dañados.

Fustigar las mangueras de aire puede producir lesiones



Muelas con un sonido anormal o una vibración excesiva pueden indicar que existe el riesgo que explote la muela.



Si el sonido normal de la muela cambia, o si vibra en exceso, desconéctela inmediatamente, saque la muela, y revise la velocidad con el tacómetro. La herramienta puede estar a una velocidad excesiva o la muela puede estar dañada o montada en forma indebida.

Las muelas que explotan pueden causar lesiones serias e incluso la muerte.



Las mangueras de aire que no son resistentes al aceite o que no están calibradas para la presión que implica el trabajo, pueden romperse violentamente.

Asegúrese de que todas las mangueras sean resistentes al aceite y que estén calibradas para soportar la presión que implica el trabajo.

Las mangueras de aire, al romperse violentamente, pueden causar lesiones.



Es posible que las herramientas que operen a una presión de aire inadecuada funcionen de manera irregular.

No exceda una presión de aire de más de 90 psig/6,2 bar, o la presión especificada en la placa de especificaciones o instrucciones de operación de la herramienta. Use un regulador de aire para mantener la presión de aire adecuada.

La operación irregular de las herramientas con motor puede producir lesiones.



Las herramientas reparadas en forma inadecuada tienen un rendimiento impredecible.

Repáre las herramientas en un centro de servicio Sioux autorizado.

Las herramientas que tienen un rendimiento impredecible pueden producir lesiones.



Las herramientas que se dejan conectadas a la fuente de aire pueden empezar a funcionar inesperadamente.

Saque siempre la herramienta de la fuente de aire y active el gatillo para purgar la línea de aire antes de hacer cualquier ajuste, cambiar accesorios, o realizar el servicio de mantenimiento a la herramienta. Verifique habitualmente que las cuñas y llaves para tuercas han sido sacadas de la herramienta antes de encenderla.

Las herramientas se encienden inesperadamente y las llaves y cuñas volantes pueden producir daños.



Trabajar en áreas con un mala iluminación dificulta la posibilidad de ver los riesgos.

Mantenga el área de trabajo bien iluminada.

Las áreas de trabajo mal iluminadas pueden ser causante de lesiones.



Los niños se sienten atraídos a las áreas de trabajo.

Mantenga a los niños alejados. Todos los visitantes deben permanecer a una distancia segura fuera del área de trabajo.

Los niños en las áreas de trabajo pueden resultar lesionados.



Una herramienta desatendida podría ser usada por personal no capacitado o no autorizado.

Almacene las herramientas en un lugar seco, a una altura razonable o bajo llave, donde no las pueden alcanzar los niños.

El uso incorrecto de una herramienta puede resultar en un accidente físico.



Las herramientas con el accionador en la posición "ON" (encendido) cuando ocurre una pérdida de presión inesperada pueden comenzar a funcionar inesperadamente cuando se restablece la presión de aire.

Suelte el accionador si ocurre una pérdida de presión de aire ocurre.

Las herramientas que comienzan a funcionar inesperadamente pueden producir lesiones.



Las muelas que se han dejado con el accionador en la posición "on" (encendido) pueden comenzar a funcionar inesperadamente cuando la herramienta está conectada a la fuente de aire.

Asegúrese que el accionador está en "off" (apagado) antes de conectar el aire.

Arranques inesperados pueden producir lesiones.



Los esmeriles pueden marchar por inercia por un período corto de tiempo después que se ha liberado el gatillo.

Asegúrese que la herramienta se ha detenido completamente antes de dejarla sobre una superficie.

Los esmeriles que no están completamente detenidos cuando se colocan sobre una superficie pueden producir lesiones.



El uso de cualquier accesorio con esta herramienta que no sea proporcionado o especificado por Sioux Tools puede tener un rendimiento impredecible.

Utilice sólo accesorios proporcionados o especificados por Sioux Tools.

Las herramientas con un rendimiento impredecible puede producir lesiones.



Cuando de deshaga de una herramienta, hágalo de manera que no dañe al personal ni al medio ambiente.

USO RECOMENDADO

Esta herramienta debe usarse exclusivamente con ruedas planas de resina reforzada. **Nunca debe usarse con cuchillas de sierra ordinarias o con otros utensilios para cortar.**

FUENTE DE AIRE

El rendimiento y vida útil de esta herramienta depende del suministro adecuado de aire limpio y seco a una presión máxima de 90 PSI. Se recomienda el uso de un filtro de aire, un regulador de presión y un lubricador.

Antes de conectar las herramientas, limpie a presión la línea de aire para que no haya agua o suciedades acumuladas.

MANGUERAS Y CONEXIONES

La manguera de suministro de aire recomendada tiene un diámetro interno (DI) de 3/8 de pulgada (10 mm). Si se necesita usar una extensión, se puede usar una manguera con un DI de 1/2 pulgada (13 mm) con uniones que tengan un DI de no menos de 3/8 de pulgada (10 mm).

LUBRICACIÓN

Todos los modelos pueden operar sin lubricación en la línea de aire. No obstante, la operación de la herramienta sin ningún tipo de lubricación puede afectar el rendimiento de la herramienta y reducir la vida útil de las aspas.

Si no se usa lubricación en la línea de aire, se recomienda que todos los días se aplique aceite a la herramienta antes de usarla para mejorar su rendimiento. Aplique entre 2 y 4 gotas de aceite para motores neumáticos y deje funcionar la herramienta durante 10-20 segundos para que el aceite se distribuya por toda la máquina.

Se recomienda un lubricador de línea de aire que dispense 2 gotas/minuto para un rendimiento y vida útil máximos. Se recomienda el aceite para motores neumáticos SIOUX No. 288.

REEMPLAZO DE LA RUEDA

ADVERTENCIA



Desconecte la herramienta de la fuente de aire antes de instalar o desmontar la rueda o de hacer algún ajuste

1. Quite el collarín.
2. Saque la rueda gastada.
3. Instale la rueda nueva en el mandril. **La rueda debe quedar a ras con la cara del mandril y el agujero de la rueda debe caber por encima del cubo del mandril.**
4. Apriete la rueda al mandril con el retenedor y el collarín. **La entalladura del collarín debe quedar hacia la rueda.** Compruebe que la rueda esté bien sujeta al mandril.

MANTENIMIENTO

Las aspas pueden oxidarse o pegarse si se acumula agua, polvo y otros contaminantes en la línea de aire. Aplique unas cuantas gotas de aceite y deje funcionar la herramienta durante 10 segundos en los períodos de inactividad prolongados. De esta forma se eliminan contaminantes y se reduce la formación de óxido.

OPERACIÓN

La herramienta hace el corte con el borde de la rueda. Aplique una presión moderada a la herramienta y deje que la rueda corte el material. Mantenga la rueda en ángulo recto con el corte. No aplique cargas laterales.

La herramienta tiene una palanca de bloqueo para que no se pueda arrancar accidentalmente el motor.

La velocidad de la herramienta se puede ajustar con el regulador, que está en el lado opuesto de la palanca bloqueadora.

LECTURA DE VIBRACIONES Y SONIDOS

Nº de Catalogo	Ruido* (Artículo probado de acuerdo con la norma ISO 15744)			Vibración* (Artículo probado de acuerdo con la norma ISO 28927-1:2009)	
	Nivel de presión de sonido (dBA)	Nivel de potencia de sonido (dBA)	Incertidumbre (dBA)	Nivel de vibración /s ²	Incertidumbre (dBA)
SCO10S253F	89,0	100,6	3,0	3,78	0,60
SCO10S253R	87,8	99,5	3,0	6,00	0,13
SCO10S204F	90,3	101,9	3,0	9,63	2,27
SCO10S204R	91,6	103,2	6,3	11,50	3,70
SCO10S184F	89,1	100,7	3,0	6,27	0,06
SCO10S184R	87,8	99,4	3,0	5,42	0,06
SCO10A106	91,2	102,8	5,5	6,62	1,34
SCO10A125	87,3	98,9	3,0	4,27	1,08
SCO10AXL124					
SCOA1AX124					
SCOA1AX124G					
SCOS1AX124					
SCOS1AX124G					



ISTRUZIONI E LISTINO PARTI PER UTENSILI DI TAGLIO SERIE SCO10S, SCO10A, SCO10AXL, SCOA1SAX & SCOS1SAX SERIALE "B"

**Leggere attentamente queste istruzioni prima di usare l'attrezzo.
CONSERVARE QUESTE ISTRUZIONI!**

⚠ AVVERTIMENTO



Utensili a motore non usati correttamente possono creare condizioni di rischio..

Chiunque usi, mantenga, sostituisca accessori o lavori vicino a quest'utensile deve leggere attentamente e seguire queste istruzioni di sicurezza!

L'uso diverso dal previsto di questi utensili a motore può causare infortuni o decesso.

SICUREZZA UTENSILI DI TAGLIO



Gli utensili di taglio possono lanciare in aria particelle.

È necessario che gli utenti dello strumento e i presenti utilizzino sempre adeguate protezioni per gli occhi.

Le particelle volanti possono provocare lesioni agli occhi.



Gli utensili a motore generano rumore.

È necessario utilizzare protezioni per le orecchie quando il livello di rumore dell'utensile supera gli 85 dBA. Si consiglia di utilizzare protezioni per le orecchie anche quando il livello di rumore è inferiore a 85 dBA. Consultare il foglio informativo dell'utensile per il livello di rumore.

L'esposizione prolungata al rumore può provocare la perdita dell'udito.



Gli utensili a motore vibrano.

La vibrazione eccessiva può provocare lesioni. In caso di intorpidimento, formicolio, dolore o impallidimento della cute, interrompere l'utilizzo dell'utensile e consultare un medico. Consultare il foglio informativo dell'utensile per il livello di vibrazione.

L'esposizione prolungata alle vibrazioni può provocare lesioni.



Le mole in rotazione possono provocare tagli ed abrasioni.

Tenere le mani ed altre parti del corpo lontano dalle mole per evitare tagli o lesioni. Indossare abbigliamento protettivo e guanti per proteggere le mani.

Il contatto con mole in rotazione può provocare lesioni.



Esiste il rischio di rimanere intrappolati negli utensili di taglio.

Mantenere i capelli sciolti lontano dagli utensili a motore e dai loro accessori. Tenere le mani lontane dalle parti mobili dell'attrezzo e degli accessori. Non indossare gioielli, abiti abbondanti, cravatte o sciarpe in prossimità di utensili a motore. Mantenere l'area di lavoro libera da stracci per la pulizia e da tutto quanto potrebbe rimanere impigliato nello strumento.

Gli oggetti impigliati possono provocare lesioni.



Le operazioni di molatura creano polvere.

Non respirare la polvere della molatura. Utilizzare una maschera approvata.

Respirare la polvere della molatura può provocare lesioni.



Questo strumento non è isolato dal contatto con sorgenti di alimentazione elettrica.

Non utilizzare in prossimità di circuiti elettrici attraversati da corrente. Quando si trapano una parete, prestare attenzione all'eventuale presenza di cavi elettrici nascosti.

Le scosse elettriche possono provocare lesioni.



Questo strumento non è previsto per l'uso in un'atmosfera infiammabile o esplosiva.

Non utilizzare questo strumento in presenza di prodotti infiammabili o esplosivi.

Le esplosioni e gli incendi possono causare lesioni.



Smerigliare metalli può provocare scintille che possono incendiare materiali o vapori infiammabili.

Smerigliare metalli solo se l'area è priva di materiali o vapori combustibili o esplosivi.

Le esplosioni e gli incendi possono provocare lesioni.



Le mole portate a velocità eccessiva possono esplodere.

Controllare la velocità nominale dell'accessorio o la velocità stampata sulla mola. Questa velocità deve essere maggiore della velocità riportata sulla molatrice e della velocità effettiva della molatrice misurata con un tachimetro. Non superare la pressione operativa nominale dell'aria.

L'esplosione delle mole può provocare gravi lesioni o la morte.



Gli utensili a motore possono generare movimenti imprevisti.

Mantenere sempre una salda presa sullo strumento. Accertarsi che la posizione del corpo consenta di mantenere sempre il controllo dello strumento. Accertarsi che l'equilibrio sia stabile. Se possibile, fissare il pezzo da lavorare in una morsa o con pinze.

Gli imprevisti movimenti dello strumento possono provocare lesioni.



L'applicazione di una forza eccessiva ad uno strumento ne rende difficile il controllo.

Non forzare gli strumenti.

Uno strumento difficile da controllare può provocare lesioni.



Se si fissa con adesivo o filo la valvola a farfalla in posizione "ON", lo strumento non si spegnerà se si blocca o guasta in caso di eventi imprevisti.

Non fissare con filo o adesivo la valvola "On-Off" di qualsiasi attrezzo elettrico.

Gli attrezzi che non possono spegnersi possono causare infortuni.



L'insufficiente manutenzione e lubrificazione degli strumenti può provocare guasti improvvisi.

Mantenere sempre lo strumento adeguatamente lubrificato ed in buono stato. Utilizzare solo olio motore Sioux Air n. 288.

Consultare il foglio informativo dell'utensile per determinare quali altri grassi ed oli utilizzare. Non lasciar cadere l'estremità del tubo sul pavimento, in quanto raccoglierebbe lo sporco e lo trasporterebbe all'interno dello strumento. Consultare il foglio informativo per qualsiasi altro requisito di manutenzione.

Gli improvvisi guasti dello strumento possono provocare lesioni.



Le mole danneggiate possono esplodere.

Controllare eventuali danni alla mola, come schegge ed incrinature, prima del montaggio. Maneggiare con cura le mole per evitare cadute o urti. Proteggere le mole dalle temperature e dall'umidità estreme. Controllare le mole immediatamente dopo qualsiasi evento insolito che potrebbe danneggiarle. Controllare le mole ogni giorno. Tenere lo strumento sotto il banco da lavoro o fornire un'altra protezione all'avvio di una nuova mola, di una mola usata che sia stata montata di nuovo o all'inizio di un'attività. Far funzionare a velocità operativa in questa area protetta per almeno un minuto prima di applicare al lavoro. Nessuno dovrà trovarsi di fronte o in linea con la mola durante questo test.

L'esplosione delle mole può provocare gravi lesioni o la morte.



Le bussole, i dadi e la relativa attrezzatura in condizioni scadenti o non idonei per la mola o lo strumento utilizzato possono causare anomalie di funzionamento delle mole. Le mole non serrate bene possono staccarsi.

Assicurarsi che tutte le bussole, i dadi e la relativa attrezzatura siano in condizioni soddisfacenti, siano idonei per il tipo e le dimensioni della mola utilizzata, e siano fissati bene. Serrare bene la bussola. Abbinare il diametro della mola o dell'albero accessorio al mandrino o alla bussola.

Il funzionamento scorretto o il distacco delle mole possono provocare lesioni.

I tubi dell'aria possono staccarsi dagli attrezzi elettrici e sferzare.

Controllare e non utilizzare strumenti con tubi o accessori per l'aria allentati o danneggiati.

Tubi per l'aria in vibrazione possono provocare lesioni.



Molatrici che emettono suoni anomali o vibrano eccessivamente possono indicare un pericolo di esplosione della mola.



Se il suono normale della molatrice cambia o se essa vibra eccessivamente, spegnerla immediatamente, rimuovere la mola e controllare la velocità con un tachimetro. La velocità dello strumento potrebbe essere eccessiva o la mola potrebbe essere danneggiata o non correttamente montata.

L'esplosione delle mole può provocare lesioni o la morte.



I tubi dell'aria non resistenti all'olio o non approvati per la pressione di servizio possono scoppiare.

Assicurarsi che tutti i tubi dell'aria siano resistenti all'olio e approvati per la pressione di servizio.

Tubi dell'aria che scoppiano possono causare infortuni.



Il mancato utilizzo degli strumenti alla corretta pressione dell'aria può provocarne il funzionamento anomalo.

Non superare la pressione massima dell'aria di 6,2 bar o quella indicata sugli strumenti o nelle istruzioni per l'uso. Per mantenere la corretta pressione dell'aria usare un regolatore pneumatico.

Il funzionamento anomalo degli utensili a motore può provocare lesioni.



Gli strumenti riparati in maniera impropria si comportano in maniera imprevedibile.

Riparare gli strumenti presso un Centro di assistenza autorizzato Sioux.

Gli strumenti dalle prestazioni imprevedibili possono provocare lesioni.



Gli strumenti lasciati connessi all'alimentazione dell'aria possono avviarsi in maniera imprevista.

Rimuovere sempre lo strumento dall'alimentazione dell'aria ed attivare la levetta di comando per spurgare la linea dell'aria prima di effettuare qualsiasi regolazione, di cambiare gli accessori o di eseguire qualsiasi operazione di manutenzione o assistenza sullo strumento. Controllare regolarmente che tutte le chiavi di regolazione siano state rimosse dallo strumento prima di attivarlo.

L'improvviso avvio dello strumento e le chiavi così scagliate possono provocare lesioni.



Lavorare in aree scarsamente illuminate rende difficile vedere i pericoli.

Mantenere ben illuminata l'area di lavoro.

Aree di lavoro scarsamente illuminate possono provocare lesioni.



I bambini sono attratti dalle aree di lavoro.

Mantenere i bambini a debita distanza. Tutti i visitatori devono mantenersi a distanza di sicurezza dall'area di lavoro.

I bambini nelle aree di lavoro possono subire lesioni.



Personale non autorizzato o non addestrato può usare strumenti in modo diverso dal previsto senza sorveglianza.

Conservare strumenti non in uso in un luogo asciutto, in alto o chiusi a chiave, fuori della portata dei bambini.

Strumenti utilizzati in modo diverso dal previsto possono causare lesioni.



Gli strumenti con il dispositivo di azionamento lasciato nella posizione di attivato quando si verifica una perdita imprevista di pressione dell'aria possono avviarsi improvvisamente al ripristino della pressione.

Rilasciare il dispositivo di azionamento se si verifica un'imprevista perdita di pressione dell'aria.

Un imprevisto avvio dello strumento può provocare lesioni.



Le molatrici con il dispositivo di azionamento lasciato nella posizione di attivato possono provocare un avvio imprevisto quando lo strumento è connesso all'alimentazione dell'aria.

Accertarsi che il dispositivo di azionamento sia disattivato prima di collegare l'aria.

Un avvio imprevisto può provocare lesioni.



Le molatrici possono continuare a funzionare per un breve periodo dopo il rilascio della levetta di avviamento.

Assicurarsi che lo strumento si sia arrestato completamente prima di riparlo.

Molatrici non completamente arrestate prima di riporre lo strumento possono provocare lesioni.



L'utilizzo, con questo strumento, di accessori non forniti o specificati da Sioux Tools può portare a risultati imprevedibili.

Utilizzare solo accessori forniti o specificati da Sioux Tools.

Strumenti funzionanti in maniera imprevedibile possono provocare lesioni.



Quando ormai obsoleto, smaltire adeguatamente lo strumento onde evitare danni all'ambiente o alle persone.

USO PREVISTO

Questo strumento è previsto per l'uso con mole piatte di resina rinforzata. **Non deve mai essere usato con lame di sega o altri dispositivi di taglio!**

ARIA

L'efficienza e la vita utile di questo strumento dipendono dall'adeguata disponibilità d'aria pulita, asciutta a una pressione massima di 90 PSI. Si raccomanda l'uso di un filtro della linea dell'aria, di un regolatore di pressione e lubrificante.

Prima del collegamento agli strumenti, soffiare nella linea dell'aria per eliminare eventuale acqua e detriti.

TUBO E COLLEGAMENTI DEL TUBO

Si raccomanda un tubo d'aria del diametro interno di 10 mm. Se è necessario usare una prolunga, utilizzare un tubo del diametro interno di 13 mm con raccordi di un diametro interno minimo di 10 mm.

LUBRIFICAZIONE

Tutti i modelli possono funzionare senza la lubrificazione della linea dell'aria. Tuttavia, l'uso senza la lubrificazione della linea dell'aria può ridurre il rendimento dello strumento e la vita utile della paletta fissa.

Se non si usa una lubrificazione della linea dell'aria, si raccomanda di lubrificare lo strumento ogni giorno prima dell'uso per migliorare il rendimento. Aggiungere 2-4 gocce di olio per motori ad aria e mettere in moto lo strumento per 10-20 secondi per distribuire l'olio nello strumento.

Per migliorare al massimo il rendimento e la vita dello strumento, si raccomanda l'uso di un lubrificante della linea dell'aria, impostato su 2 gocce al minuto. Si raccomanda l'olio per motori ad aria SIOUX No. 288.

SOSTITUZIONE DELLA MOLA

AVVERTIMENTO



Scollegare lo strumento dall'aria prima di installare o rimuovere la mola o effettuare qualsiasi regolazione.

1. Rimuovere la flangia.
2. Rimuovere la vecchia mola.
3. Installare la nuova mola sull'albero. **Assicurarsi che la mola sia a livello con la faccia dell'albero e che il foro nella mola si adatti alla borchia dell'albero.**
4. Fissare la mola all'albero con la vite e la flangia. **Assicurarsi che la rientranza della flangia sia di fronte alla mola.** Assicurarsi che la mola sia ben fissata all'albero.

MANUTENZIONE

Acqua, polvere e altri contaminanti della linea dell'aria possono causare ruggine e il bloccaggio della paletta fissa. Per lunghi intervalli fra utilizzi, lavare lo strumento con alcune gocce di olio e metterlo in moto per 10 secondi. In questo modo si facilita la rimozione dei contaminanti e riduce la formazione di ruggine.

USO

Questo strumento è previsto per tagliare con il bordo della mola. Applicare l'utensile alla superficie di lavoro con una leggera pressione, lasciando che la mola esegua il taglio. Mantenere la mola ad angolo retto rispetto al taglio. Non applicare carichi laterali.

Lo strumento è dotato di una leva a blocco per evitare l'accensione accidentale.

La velocità dello strumento può essere regolata ruotando il regolatore, che si trova di fronte alla leva della valvola a farfalla.

VALORI DI RUMOROSITA' E VIBRAZIONI

Catalogo n.	Rumore* (Collaudato secondo la norma ISO 15744)			Vibrazioni* (Collaudato secondo la norma ISO 28927-1:2009)	
	Livello di pressione del suono (dBA)	Livello di potenza del suono (dBA)	Incertezza dBA)	Livello di vibrazioni m/s ²	Incertezza (dBA)
SCO10S253F	89,0	100,6	3,0	3,78	0,60
SCO10S253R	87,8	99,5	3,0	6,00	0,13
SCO10S204F	90,3	101,9	3,0	9,63	2,27
SCO10S204R	91,6	103,2	6,3	11,50	3,70
SCO10S184F	89,1	100,7	3,0	6,27	0,06
SCO10S184R	87,8	99,4	3,0	5,42	0,06
SCO10A106	91,2	102,8	5,5	6,62	1,34
SCO10A125	87,3	98,9	3,0	4,27	1,08
SCO10AXL124					
SCOA1AX124					
SCOA1AX124G					
SCOS1AX124					
SCOS1AX124G					



INSTRUCTIONS & LISTE DE PIÈCES POUR OUTILS À TRONÇONNER DE SÉRIE SCO10S, SCO10A, SCO10AXL, SCOA1SAX & SCOS1SAX SÉRIE "B"

**Veillez lire et comprendre ces instructions avant d'utiliser cet outil.
CONSERVEZ CES INSTRUCTIONS !**

⚠ AVERTISSEMENT



Une utilisation incorrecte d'outils électriques risque d'engendrer des situations dangereuses.
Toute personne susceptible d'utiliser, d'entretenir, de remplacer des accessoires ou de travailler à proximité de cet outil doit avoir lu et compris les instructions de sécurité ci-après et s'y conformer !

Une utilisation incorrecte d'outils électriques risque de provoquer des dommages corporels, voire même la mort.

CONSIGNES DE SÉCURITÉ DES OUTILS À TRONÇONNER



Les outils à tronçonner peuvent causer la projection de particules.

L'utilisateur et les personnes à proximité doivent toujours porter des lunettes de protection.

Les projectiles peuvent entraîner des blessures oculaires.

Les outils pneumatiques sont très bruyants.



Porter un protecteur anti-bruit lorsque le niveau de bruit dépasse 85dBA. Le port d'un protecteur anti-bruit est recommandé même lorsque le niveau est inférieur à 85dBA. Consulter la fiche technique pour en savoir plus sur le niveau de bruit.

L'exposition prolongée au bruit peut entraîner des problèmes d'ouïe.

Les outils pneumatiques sont susceptibles de vibrations.



Les vibrations excessives peuvent entraîner des blessures. En cas d'engourdissement, fourmillement, douleur ou blêmissement, arrêter d'utiliser l'outil et consulter un médecin. Vous référer à la fiche technique de l'outil pour des renseignements concernant l'intensité des vibrations.

L'exposition prolongée aux vibrations peut entraîner des blessures.

Une meuleuse en fonctionnement peut provoquer des blessures et des abrasions.



Eloigner les mains et le corps de la meuleuse pour ne pas vous blesser ou vous pincer. Porter des gants et des vêtements de protection.

Le contact avec une meuleuse en fonctionnement peut entraîner des blessures.

Les outils à tronçonner présentent un risque d'enchevêtrement.



Faire attention de ne pas s'emmeler les cheveux dans l'outil ou l'accessoire. Garder les mains éloignées des pièces rotatives de l'outil et de ses accessoires. Ne pas porter bijoux, vêtements vagues, cravate ou cache-col à proximité des outils. Garder le lieu de travail exempt de chiffons et de tout autre objet pouvant s'introduire dans les rouages de l'outil.

L'embrouillement d'objets dans l'outil peut entraîner des blessures.

Le meulage crée de la poussière.



Ne pas inhaler la poussière de meulage. Porter un masque approuvé.

L'inhalation de la poussière de meulage peut mettre la santé en péril.

Cet outil n'est pas isolé contre le contact avec les circuits électriques.



Ne pas utiliser en proximité de circuits électriques sous tension. Lors du perçage de murs, ne pas oublier que ceux-ci peuvent cacher des fils électriques.

L'électrochoc peut entraîner des blessures.

Cet outil n'est pas conçu pour une utilisation dans une atmosphère inflammable ou explosive.



Ne pas utiliser dans une atmosphère inflammable ou explosive.

Les explosions et le feu peuvent provoquer des blessures.

Le meulage de métaux crée des étincelles susceptibles d'enflammer les matériaux et vapeurs inflammables.



N'effectuer le meulage de métaux dans un lieu exempt de matériaux et vapeurs inflammables.

Les explosions et le feu peuvent entraîner des blessures.

Une meule tournant à survitesse peut imploser.



Vérifier la vitesse de rotation de l'accessoire ou celle inscrite sur la meule. Cette vitesse doit être supérieure à celle inscrite sur la plaque de fabricant de la meule et à la vitesse réelle de cette dernière mesurée à l'aide d'un compteur de tours. Ne pas dépasser la pression pneumatique nominale.

L'implosion d'une meule de ponçage peut entraîner des blessures, voire la mort.

Les outils pneumatiques sont susceptibles de mouvements inopinés.



Vous assurer d'adopter une position du corps qui permet d'avoir l'outil en contrôle. Vous assurer également d'être dans une position stable. Si possible, fixer le matériau à l'aide d'un étau ou de pinces.

Un mouvement inopiné de l'outil peut entraîner des blessures.

Ne pas trop forcer sur l'outil sous peine d'en perdre le contrôle.



Ne pas forcer sur l'outil.

Un outil peut entraîner des blessures s'il n'est pas convenablement contrôlé.

Le blocage de la gâchette de contrôle de vitesse en position « MARCHE » à l'aide de ruban adhésif ou de fil de fer empêchera l'arrêt de l'outil dans le cas d'un blocage, d'un mauvais fonctionnement ou d'une situation inattendue.



Ne pas lier ou scotcher la valve de marche-arrêt "On - Off" sur les outils à air.

Les outils bloqués en position de marche ne pouvant s'éteindre représentent un risque de blessures.

Un outil mal entretenu ou non lubrifié est susceptible de pannes inopinées.



Vous assurer de lubrifier l'outil comme il se doit et le maintenir en bon état de fonctionnement. Utiliser seulement l'huile de moteur pneumatique Sioux Air Motor Oil No. 288. Consulter la fiche technique de l'outil pour connaître les autres huiles et lubrifiants recommandés. Ne pas laisser traîner l'extrémité du tuyau par terre car il risque de ramasser et introduire de la saleté et dans l'outil. Vous référer à la fiche technique pour en savoir plus sur les recommandations relatives à l'entretien.

Une panne inopinée de l'outil peut entraîner des blessures.



Une meule de ponçage endommagée peut imploser.

Avant de l'installer, s'assurer que la meule de ponçage est exempte de dommage, tels que des ébréchures ou des fêlures. Prendre soin de ne pas la laisser tomber ou la cogner. Ne pas l'exposer à des températures ou à l'humidité extrêmes. Examiner la meule tout de suite après tout incident susceptible d'entraîner des dommages. Les meules de ponçage doivent être examinées quotidiennement. Tenir l'outil sous un établi ou prévoir une autre forme de protection lors de la première utilisation d'une meule de ponçage, d'une meule usagée ayant été ré-installé ou bien au début d'une opération. Faire marcher à la vitesse de fonctionnement dans ce lieu protégé pendant une minute environ avant d'appliquer l'outil à la pièce à usiner. Personne ne doit se trouver devant ou sur la même ligne que la meule durant ce test.

L'implosion d'une meule de ponçage peut entraîner des blessures, voire la mort.



Les douilles, écrous et autres équipements endommagés ou non prévus pour une utilisation avec la meule ou l'outil utilisé peuvent entraîner un mauvais fonctionnement de l'outil. Des meules mal serrées peuvent être éjectées de l'outil.

S'assurer que toutes les douilles, écrous et équipements utilisés sont en bon état de fonctionnement, qu'ils sont appropriés pour une utilisation avec le type et la taille de la meule utilisée et qu'ils sont bien serrés. Serrez bien la douille. Le diamètre de l'arbre de la meule ou de l'accessoire utilisé doit être identique à celui de la douille ou du mandrin utilisé.

Si elles sont défectueuses ou qu'elles se défont, les meules peuvent entraîner des blessures.



Les tuyaux à air peuvent se détacher des outils à airs et faire effet de fouet.

Bien vérifier les outils et ne pas les utiliser si les tuyaux à air ou les accessoires ont du jeu ou s'ils sont endommagés.

Le fouettement des tuyaux à air peut entraîner des blessures.



Si la meuleuse émet un bruit anormal ou qu'elle vibre excessivement, il pourrait s'agir d'une défaillance dangereuse pouvant provoquer l'implosion de l'outil.

Si le son de la meuleuse change, ou si elle vibre excessivement, l'arrêter tout de suite, ôter la meule, et vérifier la vitesse à l'aide d'un compteur de vitesse. Il se pourrait que l'outil tourne à survitesse, ou qu'il soit endommagé ou mal monté.

L'implosion d'une meuleuse peut entraîner des blessures, voire la mort.



Les tuyaux à air non résistants à l'huile ou non prévus pour la pression d'utilisation peuvent exploser.

S'assurer que tous les tuyaux à air sont résistants à l'huile et sont de résistance prévue pour la pression d'utilisation.

L'explosion d'un tuyau représente un risque de blessures.



Une pression pneumatique inadéquate est susceptible d'entraîner un fonctionnement irrégulier.

Ne pas dépasser la pression pneumatique maximum de 90 psig/6,2 bar ou celle inscrite sur la plaque de nom de l'outil ou dans le guide d'utilisation. Utiliser un régulateur pneumatique pour maintenir une pression d'air stable.

Un fonctionnement irrégulier d'un outil est susceptible d'entraîner des blessures.



Les outils mal entretenus ont une performance erratique.

Les réparations doivent être effectuées dans un centre Sioux Tools agréé.

Le fonctionnement irrégulier d'un outil peut entraîner des blessures.



Un outil peut démarrer accidentellement s'il est connecté à l'alimentation pneumatique.

Déconnecter toujours l'alimentation pneumatique et appuyer sur la gâchette pour expulser l'air de la conduite d'air avant tout réglage, changement d'accessoire ou maintenance de l'outil. Veiller à vérifier qu'il n'y a pas de clés de réglage et à vis oubliées dans les rouages de l'outil avant de faire fonctionner ce dernier.

Le démarrage accidentel de l'outil et la projection de clés peuvent entraîner des blessures.



Il est difficile de voir les dangers en travaillant dans un endroit mal éclairé.

Travailler dans un endroit bien éclairé.

Un lieu de travail mal éclairé favorise les accidents.



Les enfants sont attirés vers les lieux de travail.

Interdire l'accès aux enfants. Les visiteurs doivent être éloignés de la zone de travail.

Les enfants risquent de se blesser s'ils ont accès à la zone de travail.



Des outils laissés sans surveillance risquent d'être utilisés de manière non conforme par un personnel non autorisé ou non formé.

Après utilisation, ranger l'outil dans un endroit sec, en hauteur ou verrouillé et hors de portée des enfants.

Des outils utilisés de manière non conforme peuvent infliger des blessures.



Si la commande est sur "MARCHÉ" et qu'il se produit une perte de pression inopinée, l'outil peut démarrer lorsque la pression est rétablie.

Relâcher la commande en cas de perte de pression inopinée.

Le démarrage accidentel d'un outil peut entraîner des blessures.



Si le dispositif de commande de la meuleuse se trouve en position "Marche" au moment de la connecter à l'alimentation pneumatique, elle pourrait démarrer accidentellement.

S'assurer que le dispositif de commande est sur "Arrêt" avant d'activer l'alimentation pneumatique.

Un démarrage accidentel peut entraîner des blessures.



Une meuleuse peuvent momentanément tourner par inertie après le relâchement de la gâchette.

S'assurer que l'outil est complètement arrêté avant de le poser.

Une meule peut entraîner des blessures si elle n'est pas complètement arrêtée au moment d'être posée.



L'utilisation d'accessoires non fournis ou recommandés par Sioux Tools peut entraîner un fonctionnement irrégulier.

N'utiliser que les accessoires fournis ou recommandés par Sioux Tools.

Le fonctionnement irrégulier d'un outil peut entraîner des blessures.



Mettre les outils au rebut en prenant soin d'éviter tout danger aux personnes et à l'environnement.

USAGE INDIQUÉ

Cet outil est destiné à être utilisé avec des meules plates en résine renforcée. **Il ne doit jamais être utilisé avec des lames de scie ou d'autres dispositifs de coupe !**

APPORT D'AIR

L'efficacité et la durée de vie de cet outil dépend d'une alimentation correcte d'air propre et sec à une pression maximale de 90 PSI (6.2 bars). Nous recommandons très fortement l'usage d'un filtre, régulateur et lubrificateur sur la conduite d'air.

Avant de brancher l'outil, purger l'air de la ligne pour en éliminer l'eau et les saletés ayant pu s'y accumuler.

LE TUYAU ET SON BRANCHEMENT

Le diamètre intérieur recommandé pour le tuyau d'arrivée d'air est 3/8" (10 mm). Si une rallonge est nécessaire, utiliser un tuyau de diamètre intérieur de 13 mm (1/2") avec des raccords de diamètre intérieur minimum de 10 mm (3/8").

LUBRIFICATION

Tous les modèles peuvent fonctionner sans lubrification de la conduite d'air. Ceci dit, le fonctionnement sans lubrification de la conduite d'air peut réduire les performances et la durée de vie de l'aube.

Si un lubrifiant de conduite d'air n'est pas utilisé, il est recommandé de huiler l'outil tous les jours, avant l'utilisation, pour améliorer les performances. Verser 2 à 4 gouttes d'huile pour moteurs pneumatiques et faire fonctionner l'outil pendant 10 à 20 secondes pour distribuer l'huile dans l'outil.

Pour obtenir les performances maximales et une durée de vie prolongée, l'utilisation d'un dispositif de lubrification de conduite d'air, réglé pour distribuer 2 gouttes par minute, est conseillée. L'huile pour moteurs pneumatiques SIOUX No. 288 est recommandée.

REPLACEMENT DE LA MEULE

AVERTISSEMENT



Débrancher l'outil de la ligne d'apport d'air avant d'installer ou de démonter une meule ou d'effectuer tout réglage.

1. Enlever la collerette.
2. Enlever la meule usagée.
3. Installer la nouvelle meule sur l'arbre. **S'assurer que la meule est bien à plat contre l'arbre et que son trou est aligné avec le bossage de l'arbre.**
4. Fixer la meule sur l'arbre à l'aide de la vis et de la collerette. **S'assurer que la gorge de la collerette est contre la meule. S'assurer que la meule est bien fixée sur l'arbre.**

MAINTENANCE

L'eau, la poussière et autre contaminant de conduite d'air peuvent provoquer de la corrosion et faire coller l'aube. Si l'outil n'est pas utilisé durant de longues périodes de temps, vidanger l'outil avec quelques gouttes d'huile et le faire fonctionner pendant 10 secondes. Ceci aide à éliminer les contaminants et à réduire la formation de rouille.

FONCTIONNEMENT

L'outil est destiné à couper avec la tranche de la meule. Appliquer l'outil sur la pièce de travail avec une faible pression, et laisser la meule entamer le matériau. Maintenir l'outil perpendiculaire à la coupe. Ne pas appliquer de pression latérale.

L'outil est équipé d'une sécurité pour prévenir les démarrages accidentels.

La vitesse de l'outil s'ajuste en tournant le régulateur situé à l'opposé de la gâchette.

NIVEAUX ACOUSTIQUES ET VIBRATOIRES

Catalog No.	Bruit* (testé conformément à la norme ISO 15744)			Vibration* (testée conformément à la norme ISO 28927-1:2009)	
	Niveau de pression acoustique (dBA)	Niveau de puissance acoustique (dBA)	Incertitude (dBA)	Niveau de vibration m/s ²	Incertitude (dBA)
SCO10S253F	89,0	100,6	3,0	3,78	0,60
SCO10S253R	87,8	99,5	3,0	6,00	0,13
SCO10S204F	90,3	101,9	3,0	9,63	2,27
SCO10S204R	91,6	103,2	6,3	11,50	3,70
SCO10S184F	89,1	100,7	3,0	6,27	0,06
SCO10S184R	87,8	99,4	3,0	5,42	0,06
SCO10A106	91,2	102,8	5,5	6,62	1,34
SCO10A125	87,3	98,9	3,0	4,27	1,08
SCO10AXL124					
SCOA1AX124					
SCOA1AX124G					
SCOS1AX124					
SCOS1AX124G					



INSTRUCTIES EN ONDERDELENLIJST VOOR SCO10S, SCO10A, SCO10AXL, SCOA1SAX & SCOS1SAX-SERIE SLIJPSCHIJVEN SERIE "B"

Zorg dat u deze instructies hebt gelezen en begrepen voordat u dit gereedschap gebruikt.
BEWAAR DEZE INSTRUCTIES!

⚠ WAARSCHUWING



Bij verkeerd gebruik kunnen elektrische werktuigen gevaarlijke situaties teweegbrengen.
Iedereen die accessoires gebruikt, onderhoudt of vervangt of nabij dit werktuig werkt, moet deze veiligheidsinstructies hebben gelezen, begrepen en volgen!

Verkeerd gebruikte elektrische werktuigen kunnen letsel of de dood veroorzaken.

VEILIGHEIDSMATREGELEN VOOR SLIJPSCHIJVEN



Slijpschijven kunnen deeltjes doen opvliegen.

Zowel de gebruiker als de omstanders dienen een stofbril te dragen.

Rondvliegende deeltjes kunnen oogletsel veroorzaken.



Pneumatische boren maken lawaai.

Oorbescherming moet worden gedragen als het geluidsniveau de 85 dB overschrijdt. Wij raden aan de oorbescherming ook te dragen bij geluidsniveaus onder de 85 dB. Zie specificaties voor meer informatie over het geluidsniveau.

Langdurige blootstelling aan lawaai kan leiden tot gehoorverlies.



Pneumatische boren trillen.

Overmatige trilling kan letsel veroorzaken. Als er verschijnselen optreden van ongevoeligheid, tinteling, pijn of bleek worden, houd dan direct op met werken met dit gereedschap en raadpleeg uw arts. Zie specificaties voor meer informatie over het trillingsniveau.

Langdurige blootstelling aan trilling kan letsel veroorzaken.



Roterende slijpschijven kunnen snij- en schaafwonden veroorzaken.

Blijf met handen en andere lichaamsdelen uit de buurt van roterende slijpschijven om snij- en schaafwonden te voorkomen.

Draag beschermende kleding en werkhandschoenen.

Aanraking van roterende slijpschijven kan letsel veroorzaken.



Het is mogelijk dat er dingen verstrikt raken in slijpschijven.

Kom niet in de buurt van pneumatische boren en accessoires met loshangend lang haar. Houd uw handen uit de buurt van het gereedschap en bijbehorende accessoires. Draag geen sieraden, open kleding of kettingen in de buurt van pneumatische boren. Zorg dat er op de plek waar de boor wordt gebruikt, geen schoonmaakdoeken rondslingeren of andere voorwerpen die met het gereedschap verstrikt kunnen raken.

Verstrikt geraakte voorwerpen kunnen letsel veroorzaken.



Slijpen veroorzaakt stof.

Zorg dat het stof van slijpmachines niet wordt ingeademd. Draag een goedgekeurd stofmasker.

Het inademen van slijpsel kan letsel veroorzaken.



Dit gereedschap is niet beveiligd tegen aanraking met stroombronnen.

Niet gebruiken in de buurt van open elektrische circuits. Denk er bij het boren in muren om dat er in de muur elektrische bedrading kan lopen.

Elektrische schokken kunnen letsel veroorzaken.



Dit gereedschap is niet bestemd voor gebruik in ontlambare of explosieve omgevingen.

Gebruik dit gereedschap niet in de buurt van ontlambare of explosieve stoffen.

Explosies en vuur kunnen letsel veroorzaken.



Het slijpen van metaal wekt vonken op waardoor ontlambare stoffen en dampen kunnen ontbranden.

Zorg dat zich in de ruimte waarin metaal wordt geslepen, geen ontbrandbare of explosieve stoffen of gassen bevinden.

Explosies en brand kunnen letsel veroorzaken.



Te snel draaiende schijven kunnen exploderen.

Controleer welke snelheid is aangegeven op het hulpstuk of op de schijf. Deze snelheid dient hoger te liggen dan de snelheid op het serieplaatje van de slijpmachine en de feitelijke snelheid van de slijpmachine gemeten met een toerenteller. Zorg dat de aangegeven luchtdruk bij in bedrijf zijn van de machine niet wordt overschreden.

Exploderende schijven kunnen ernstig of dodelijk letsel veroorzaken.



Slijpschijven kunnen onverwachte bewegingen maken.

Houd de boor altijd stevig vast. Zorg dat u de boor altijd in uw macht heeft. Let vooral op de stand van uw voeten. Zet het werkstuk vast in een bankschroef of met een klem, voor zover mogelijk.

Onverwachte bewegingen van de boor kunnen letsel veroorzaken.



Door te veel kracht te zetten op een boor wordt deze moeilijk hanteerbaar.

Gebruik niet te veel kracht.

Moelijk te hanteren gereedschap kan letsel veroorzaken.



Indien men de "ON/OFF" hendel vastplakt of knoeit met de bedrading, kan met het gereedschap niet uitschakelen als het vastraakt of slecht werkt of iets onverwachts gebeurt.

Plak de "ON-OFF" hendel van pneumatisch gereedschap nooit vast en knoei nooit met de bedrading.

Gereedschap dat zichzelf niet kan uitschakelen, kan lichamelijk letsel veroorzaken.



Slecht onderhouden en slecht geölied gereedschap kan leiden tot plotselinge storingen.

Zorg steeds dat de boor goed geölied en in goede conditie is. Gebruik alleen Sioux Air Motor Oil No. 288. Zie specificaties over het gebruik van andere oliën en vetten. Laat het uiteinde van de buis niet op de grond vallen, zodat stof en verontreinigende deeltjes de boor niet kunnen bereiken. Zie specificaties over onderhoud.

Overwachte storingen kunnen letsel veroorzaken.



Beschadigde slijpschijven kunnen exploderen.

Controleer vóór montage of de schijf beschadigingen heeft, zoals bramen en barsten. Hanteer de schijven voorzichtig, zodat ze niet vallen of ergens tegen stoten. Bescherm de schijven tegen extreme temperatuur of vochtigheid. Controleer de schijven meteen als er iets gebeurd is waardoor ze kunnen zijn beschadigd. Controleer de schijven dagelijks. Houd de machine onder de werkbank of zorg voor een andere bescherming bij het starten van een nieuwe schijf, een opnieuw gemonteerde gebruikte schijf of aan het begin van een bewerking. Laat de machine in deze afgeschermd ruimte ten minste één minuut op normale snelheid draaien, alvorens aan het werk te beginnen. Zorg dat er tijdens dit testdraaien niemand voor of naast de schijf staat.

Exploderende schijven kunnen ernstig of dodelijk letsel veroorzaken.



Spanhulzen, moeren en verwante apparatuur in slechte conditie of niet geschikt voor de slijpschijf of het gereedschap kan de slijpschijf slecht doen werken. Slijpschijven die niet goed aangespannen zijn kunnen losschieten.

Zorg ervoor dat alle spanhulzen, moeren en verwante apparatuur in goede conditie zijn, geschikt zijn voor het soort slijpschijf dat men gebruikt en goed bevestigd zijn. Draai de spanhuls goed vast. Zorg dat de diameter van de slijpschijf of as van het accessoire overeenkomt met de spankop of spanhuls.

Slijpschijven die niet goed functioneren of losschieten, kunnen letsel veroorzaken.



Luchtslangen kunnen van pneumatisch gereedschap afschieten en gaan zwiepen.

Controleer de aansluitingen en gebruik geen boren met losse of beschadigde luchtslangen of aansluitingen.

Rondzwaaiende luchtslangen kunnen letsel veroorzaken.



Als de slijpmachine rare geluiden maakt of extreem trilt, kan dit wijzen op een conditie waardoor de schijf kan exploderen.

Als het normale geluid van de slijpmachine verandert of als de machine hevig gaat trillen, zet hem dan direct uit, verwijder de schijf en controleer de snelheid met de toerenteller. Het kan zijn dat de machine te hoge toeren draait of dat de schijf is beschadigd of niet goed gemonteerd.

Exploderende schijven kunnen ernstig of dodelijk letsel veroorzaken.



Luchtslangen die niet bestand zijn tegen olie of niet voor de werkdruk geklasseerd zijn, kunnen barsten.

Vergewis u ervan dat alle luchtslangen bestand zijn tegen olie en geklasseerd zijn voor de werkdruk.

Slangen die barsten kunnen lichamelijk letsel veroorzaken.



Bij onjuiste luchtdruk kunnen pneumatische boren storingen geven.

Zorg dat de luchtdruk niet hoger ligt dan 90 psig/6.2 bar of de waarde aangegeven op het serieplaatje van de boor of in de bedieningshandleiding. Gebruik een regelaar om de juiste luchtdruk te waarborgen.

Onjuiste bediening van pneumatische boren kan letsel veroorzaken.



Niet goed gerepareerde machines kunnen onvoorspelbaar werken.

Laat machines repareren door een erkende Sioux reparateur.

Machines die onvoorspelbaar werken, kunnen letsel veroorzaken.



Als de luchttoevoer niet wordt afgesloten, kan de boor onverwacht starten.

Zorg er altijd voor de luchttoevoer af te sluiten en de schakelaar voor decompressie te activeren, alvorens instellingen te wijzigen, andere accessoires te installeren of onderhoudswerk aan de boor te verrichten. Maak er een gewoonte van te controleren of er geen sleutels of ander gereedschap aan de boor zitten, alvorens deze weer aan te zetten.

Plotseling startende boren en rondvliegende sleutels kunnen letsel veroorzaken.



In een slecht verlichte omgeving werken maakt het moeilijk om op gevaren te letten.

Zorg dat de werkplek goed verlicht is.

Een slecht verlichte werkomgeving kan letsel veroorzaken.



Kinderen komen graag op werkplekken.

Houd kinderen uit de buurt. Alle bezoekers dienen een veilige afstand van de werkomgeving te bewaren.

Kinderen die zich op de werkplek bevinden, kunnen letsel oplopen.



Onbevoegd of niet-opgeleid personeel kan onbewaakt gereedschap misbruiken.

Berg ongebruikt gereedschap op in een droge, hoge of vergrendelde locatie, buiten bereik van kinderen.

Misbruikt gereedschap kan letsel veroorzaken.



Als bij onverwacht luchtdrukverlies de aan/uit-knop van de boor op "AAN" blijft staan, kan de boor onverwacht starten als de luchtdruk is hersteld.

Zet de aan/uit hendel op uit bij onverwacht verlies van luchtdruk.

Boren die onverwacht starten, kunnen letsel veroorzaken.



Slijpmachines waarbij de aan/uit knop op "aan" is blijven staan, kunnen als de luchttoevoer wordt aangesloten, onverwachts starten.

Zorg dat de aan/uit knop uitstaat, alvorens de luchttoevoer aan te sluiten.

Onverwacht startende slijpmachines kunnen letsel veroorzaken.



Slijpmachines kunnen als de spanner is losgelaten, nog even doordraaien.

Zorg dat de machine volledig tot stilstand is gekomen, alvorens deze weg te zetten.

Slijpmachines die niet volledig tot stilstand zijn gekomen als ze worden weggezet, kunnen letsel veroorzaken.



Het gebruik van een niet door Sioux Tools geleverd of gespecificeerd onderdeel of accessoire kan onverwachte gevolgen hebben.

Gebruik alleen door Sioux Tools geleverde of gespecificeerde onderdelen en accessoires.

Onverwachte werking van onderdelen of accessoires kan letsel veroorzaken.



Als een stuk gereedschap of een onderdeel kan worden weggegooid, doe dit dan zo dat het geen schadelijke gevolgen heeft voor anderen of voor de omgeving.

BEOOGD GEBRUIK

Dit gereedschap is bestemd voor gebruik met platte. **Het mag nooit worden gebruikt met zagen of andere snijinstrumenten!**

LUCHTTOEVOER

De efficiëntie en gebruiksduur van dit gereedschap hangen af van de juiste toevoer van schone, droge lucht aan maximum 90 PSI. Het gebruik van een luchtleidingfilter, drukregelaar en smerinrichting is aanbevolen.

Voordat u het gereedschap aansluit, blaast u de luchtleiding uit om water en vuil te verwijderen dat kan opgehoopt zijn.

SLANG EN SLANGAANSLUITINGEN

De aanbevolen luchttoevoerslang heeft een binnendiameter van 10 mm. Als een verlengslang nodig is, gebruik dan een slang met binnendiameter van 13 mm met koppelingen met een binnendiameter van niet minder dan 10 mm.

SMERING

Alle modellen kunnen werken zonder smering van de luchtleiding. Het gebruik van het gereedschap zonder smering van de luchtleiding kan echter de werking van het gereedschap en de gebruiksduur van de schoep verminderen.

Als geen smerinrichting voor de luchtleiding wordt gebruikt, is het aanbevolen om het gereedschap dagelijks te oliën voor gebruik om de prestatie te verbeteren. Voeg 2-4 druppels luchtmotorolie toe en laat het gereedschap gedurende 10-20 seconden draaien om de olie door het gereedschap te verspreiden.

Voor optimale werking en gebruiksduur van het gereedschap is een smerinrichting aanbevolen die is ingesteld op 2 druppels per minuut. SIOUX nr. 288 luchtmotorolie is aanbevolen.

VERVANGEN VAN SLIJPSCHIJF

⚠ WAARSCHUWING



Koppel het gereedschap los van de luchttoevoer voordat u de schijf installeert of verwijdert of enige wijzigingen aanbrengt.

1. Verwijder de flens.
2. Verwijder de oude slijpschijf.
3. Installeer de nieuwe slijpschijf op de spil. **Zorg ervoor dat de slijpschijf vlak tegen de kop van de spil zit en de opening in de slijpschijf over de naaf op de spil past.**
4. Zet de slijpschijf vast op de spil met de schroef en flens. **Zorg ervoor dat de inkarteling op de flens naar de slijpschijf gericht is.** Zorg ervoor dat de slijpschijf goed is bevestigd op de spil.

ONDERHOUD

Water, stof en andere contaminanten in de luchtleiding kunnen roest en vastraken van de schoep veroorzaken. Indien u gedurende lange periodes het gereedschap niet gebruikt, dient u het gereedschap te spoelen met een paar druppels olie en laten draaien gedurende 10 seconden. Hierdoor verwijdert u contaminanten en voorkomt u de roestvorming.

GEBRUIK

Het gereedschap moet met de rand van de slijpschijf worden gebruikt. Gebruik het gereedschap met lichte druk zodat de slijpschijf kan snijden. Houd de slijpschijf recht op de insnijding. Oefen geen zijwaartse druk erop uit.

Het gereedschap is uitgerust met een vergrendelbare hendel om onbedoeld starten te voorkomen.

De snelheid van het gereedschap kan worden afgesteld door aan de regelaar te draaien. Deze bevindt zich tegenover de hendel.

Catalogus-nummer	GELUIDS- EN TRILLINGSNIVEAUS				
	Geluidssterkte* (getest volgens ISO 15744)			Vibratie* (getest volgens ISO 28927-1:2009)	
	Geluidsdrukniveau (dBA)	Geluidskrachtniveau (dBA)	Onzekerheid (dBA)	Trillingsniveau m/s ²	Onzekerheid (dBA)
SCO10S253F	89,0	100,6	3,0	3,78	0,60
SCO10S253R	87,8	99,5	3,0	6,00	0,13
SCO10S204F	90,3	101,9	3,0	9,63	2,27
SCO10S204R	91,6	103,2	6,3	11,50	3,70
SCO10S184F	89,1	100,7	3,0	6,27	0,06
SCO10S184R	87,8	99,4	3,0	5,42	0,06
SCO10A106	91,2	102,8	5,5	6,62	1,34
SCO10A125	87,3	98,9	3,0	4,27	1,08
SCO10AXL124					
SCOA1AX124					
SCOA1AX124G					
SCOS1AX124					
SCOS1AX124G					



ANVISNINGAR OCH RESERVDELSLISTA FÖR KAPVERKTYG MODELL SCO10S, SCO10A, SCO10AXL, SCOA1SAX & SCOS1SAX SERIE "B"

Läs och förstå dessa anvisningar innan du använder detta verktyg.



SPARA DESSA ANVISNINGAR!



⚠ VARNING



	<p>Felaktig användning av motordrivna verktyg kan förorsaka risksituationer.</p> <p>Alla som använder, underhåller, byter tillbehör på eller arbetar nära detta verktyg måste läsa, sätta sig in i och följa dessa säkerhetsanvisningar!</p> <p><i>Felaktig användning av motordrivna verktyg kan förorsaka personskada eller dödsfall..</i></p>
--	---------------------------------------------------------------------------------------------------------------------------------------------------------------------------------------------------------------------------------------------------------------------------------------------------------------------------------------------------------

SÄKERHETSÅD FÖR KAPVERKTYG

- 

Kapverktyg kan producera kringflygande partiklar.
Personer som använder verktyget och bredvidstående måste alltid vara försedda med lämpligt ögonskydd.
Flygande partiklar kan förorsaka ögonskada.
- 



Motordrivna verktyg skapar buller.
Hörselskydd måste användas när bullernivån överskrider 85 dBA. Vi rekommenderar att hörselskydd även används när verktygets bullernivå underskrider 85 dBA. Bullernivån finns angiven i informationsbladet för verktyget.
En person som utsätts för långvarigt buller kan få nedsatt hörsel.
- 



Motordrivna verktyg vibrerar.
För mycket vibration kan förorsaka personskada. Om du känner domning, stickningar, har ont eller huden bleknar ska du sluta att använda verktyget och se en läkare. Vibrationsnivån finns angiven i informationsbladet för verktyget.
En person som utsätts för långvarig vibration kan få kroppsskador.
- 



Roterande slipskivor kan förorsaka skär- och rivsår.
Undvik skärsår och klämskada genom att hålla händer och andra kroppsdelar borta från slipskivor. Använd skyddskläder och handskar för att skydda händerna.
Kontakt med roterande slipskivor kan förorsaka kroppsskada.
- 

Kapverktyg skapar en risk för intrasslande.
Håll löst hår undan från motordrivna verktyg och tillbehör. Håll händerna borta från verktygets och tillbehörens rörliga delar. Använd inte smycken, löst passande klädesplagg, halsduk eller slips runt motordrivna verktyg. Se till att arbetsytan är fri från rengöringstrasor och allt sådant som skulle kunna trasslas in i verktyget.
Intrassling kan förorsaka kroppsskada.
- 

Slipning skapar damm.
Andas inte in slipdamm. Använd godkänd ansiktsmask.
Inandad slipdamm kan förorsaka kroppsskada.
- 

Detta verktyg är inte isolerat mot kontakt med elektriska strömkällor.
Använd inte i närheten av spänningsförande strömkretsar. Var medveten om att det kan finnas dolda elektriska ledningar när du borrar in i väggar.
Elektriska stötar kan förorsaka kroppsskada.
- 

Detta verktyg är inte avsett att användas i brandfarlig eller explosionsfarlig miljö.
Använd inte detta verktyg i brandfarlig eller explosionsfarlig miljö.
Explosioner och brand kan förorsaka kroppsskada.
- 

Slipning av metall kan ge upphov till gnistor som kan antända brandfarligt material eller gaser.
Slipa metall endast om området är fritt från antändbart eller explosionsfarligt material eller gaser.
Explosioner och bränder kan förorsaka kroppsskada.
- 

Skivor som rusar kan explodera.
Kontrollera hastighetsklassificeringen på tillbehöret eller den hastighet som är tryckt på skivan. Denna hastighet måste vara högre än hastigheten som är angiven på slipmaskinens namnplåt och slipmaskinens faktiska hastighet som mätt med takometer. Överskrid inte klassificeringen för driftslufttryck.
Skivor som exploderar kan förorsaka kroppsskada eller dödsfall.
- 

Motordrivna verktyg kan ge upphov till oförutsedda rörelser.
Håll alltid stadigt i verktyget. Se till att din kroppsställning gör det möjligt för dig att ha ständig kontroll över verktyget. Se till att du står stadigt. Se om möjligt till att spärra fast arbetsstycket i ett skruvstöd eller med klammor.
Oförutsedda verktygsrörelser kan förorsaka kroppsskada.
- 

Om du anbringar onödigt stark kraft på ett verktyg blir det svårt att kontrollera det.
Forcera inte verktyget.
Verktyg som är svåra att kontrollera kan förorsaka kroppsskada.
- 

Om till/frånventilen tejpas eller surras fast i tillslaget läge kan verktyget inte stängas av automatiskt i händelse av låsning eller funktionsfel eller om något oväntat inträffar.
Tejpa eller surra aldrig fast "Av-På"-ventilen på något industriverktyg.
Verktyg som förhindras att stänga av sig kan orsaka skada.
- 

Illa skötta och dåligt smorda verktyg kan oförutsett sluta att fungera.
Håll alltid verktyget väl smort och i god funktion. Använd enbart Sioux Air Motor Oil Nr. 288. Uppgifter om andra smörjämnen och oljor som ska användas finns i informationsbladet för verktyget. Släpp inte ned änden på slangen på golvet där den kan plocka upp smuts som kan komma in i verktyget. Ytterligare krav på underhåll finns angivna i informationsbladet.
Oförutsedda verktygsfel kan förorsaka kroppsskada.



Skadade slipskivor kan explodera.

Innan du monterar skivan kontrollerar du att skivan inte är skadad, t ex att den är kantstött eller sprucken. Var försiktig så att du inte tappar eller stöter till skivan. Skydda skivor från extrem temperatur och luftfuktighet. Inspektera skivorna omedelbart efter det att något ovanligt inträffar som kan ha skadat dem. Inspektera skivorna dagligen. Håll maskinen under en bänk eller annat skydd när du använder en ny skiva för första gången, när du har monterat en begagnad skiva på nytt och när du påbörjar ett arbete. Låt maskinen gå vid driftshastighet i sådan skyddad plats i minst en minut innan du börjar använda den. Ingen person får stå framför eller i linje med skivan under detta test.

Exploderande skivor kan förorsaka allvarlig kroppsskada eller dödsfall.

Hylsor, muttrar och andra delar som är i dåligt skick eller inte är avsedda för den slipskiva eller det verktyg som används kan orsaka funktionsfel i slipskivorna. Slipskivor som inte är ordentligt åtdragna kan lossna.

Se till att alla hylsor, muttrar och andra delar är i gott skick, att de är avsedda för den typ och storlek av slipskiva som används samt att de är ordentligt åtdragna. Dra åt hylsan ordentligt. Se till att slipskivans eller tillbehörets axeldiameter stämmer överens med chucken eller hylsan.

Slipskivor som fungerar felaktigt eller lossnar kan förorsaka kroppsskada.

Luftslangar kan lossna från industriverktygen och piska runt.

Inspektera och använd inte verktyg med lösa eller skadade luftslangar eller fattningar.

Piskande luftslangar kan förorsaka kroppsskada.

Slipmaskiner med onormalt ljud eller som vibrerar för mycket kan vara tecken på en risksituation som kan ge upphov till att skivan exploderar.

Om slipmaskinens normala ljud förändras eller om den vibrerar för mycket ska du omedelbart stänga av maskinen, ta av skivan och kontrollera hastigheten med en takometer. Maskinen kan rusa eller skivan kan vara skadad eller felaktigt monterad.

Skivor som exploderar kan förorsaka kroppsskada eller dödsfall.

Luftslangar som inte är oljeresistenta eller som inte klassade att klara arbetstrycket kan brista.

Se till att samtliga luftslangar är oljeresistenta och klassade att klara arbetstrycket.

Luftslangar kan brista och orsaka skada.

Verktyg som drivs med felaktigt lufttryck kan fungera oberäkneligt.

Överskrid inte högsta tillåtna lufttryck på 90 psig/6,2 bar, eller det som angivs på verktygets namnplåt eller i bruksanvisningen.

Använd luftregulator för att bibehålla rätt lufttryck.

Motordrivna verktyg som fungerar oberäkneligt kan förorsaka kroppsskada.

Felaktigt reparerade verktyg kan fungera oberäkneligt.

Låt reparera verktyg hos ett av Sioux auktoriserat servicecenter.

Verktyg som fungerar oberäkneligt kan förorsaka kroppsskada.

Verktyg som har lämnats anslutna till lufttillförseln kan starta oförutsett.

Koppla alltid ifrån verktyget från lufttillförseln och aktivera utlösaren som avtappar luft från slangen innan du gör justeringar, byter ut tillbehör eller utför underhåll och service på verktyget. Gör det till en vana att du kontrollerar att alla ställkilar och nycklar har avlägsnats från verktyget innan du slår på det.

Verktyg som startar oförutsett och flygande ställkilar och nycklar kan förorsaka kroppsskada.

I dåligt upplysta utrymmen är det svårt att se riskelement.

Se till att arbetsytan är väl upplyst.

Dåligt upplysta arbetsytor kan förorsaka kroppsskada.

Barn dras till arbetsplatser.

Håll barn borta. Alla besökare måste hålla sig på säkert avstånd från arbetsplatsen.

Barn på arbetsplatser kan utsättas för kroppsskador.

Obeförklarlig eller utbildad personal kan använda obehövade verktyg felaktigt

Förvara oanvända verktyg på en hög eller låst plats, utom räckhåll för barn.

Felaktigt använda verktyg kan förorsaka kroppsskada.

Verktyg som har manövreringsorganet i läget "ON" (PÅ) när en oförutsedd lufttrycksminskning inträffar kan starta oförutsett när lufttrycket återställs.

Släpp upp manövreringsorganet om en oförutsedd lufttrycksminskning inträffar.

Oförutsedd verktygsstart kan förorsaka kroppsskada.

Slipmaskiner som har manövreringsorganet i läget "on" (på) kan starta oförutsett när maskinen kopplas till lufttillförseln.

Se till att manövreringsorganet är av innan du kopplar in luft.

Oförutsedd start kan förorsaka kroppsskada.

Slipmaskiner kan fortsätta att glida ett kort tag efter det att du har släppt på utlösaren.

Se till att maskinen har stannat helt innan du lägger den åt sidan.

Slipmaskiner som inte har stannat helt innan de sätts åt sidan kan förorsaka kroppsskada.

Om du använder tillbehör med detta verktyg som ej tillhandahålls eller specificeras av Sioux Tools kan dessa fungera oberäkneligt.

Använd endast tillbehör som tillhandahålls eller specificeras av Sioux Tools.

Verktyg som fungerar oberäkneligt kan förorsaka kroppsskada.

När du kasserar ett verktyg ska det ske på ett sätt som inte skadar personal eller miljön.



AVSETT ANVÄNDNINGSSOMRÅDE

Detta verktyg är avsett att användas med platta. **Det får aldrig användas med sågblad eller andra skärande enheter!**

LUFTTILLFÖRSEL

Verktygets effektivitet och livslängd är beroende av korrekt tillförsel av ren torr luft med ett tryck på max. 6,2 bar (90 psig). Användning av ledningsfilter, tryckregulator och smörjare rekommenderas.

Blås ut luftledningen innan den kopplas in i verktyget, så att eventuellt ansamlat vatten och smuts avlägsnas.

SLANG OCH SLANGANSLUTNINGAR

Den rekommenderade storleken på luftslangar är 10 mm (3/8 tum) innerdiameter. Om en förlängningsslang används ska denna vara en slang med 13 mm (1/2 tum) innerdiameter, med kopplingar vars innerdiameter inte understiger 10mm (3/8 tum).

SMÖRJNING

Alla modeller kan köras utan smörjning av luftledningen, men sådan användning kan reducera verktygets prestanda och skovelhulets livslängd.

Om smörjning av luftledningen inte används rekommenderar vi att verktyget smörjs varje dag, för att på så sätt förbättra dess prestanda. Tillsätt 2 – 4 droppar olja för tryckluftsmotorer och kör verktyget under 10 – 20 sekunder så att oljan sprids i verktyget.

Maximala prestanda och maximal livslängd uppnås genom att använda en luftledningssmörjare, inställd så att den tillsätter 2 droppar i minuten. Vi rekommenderar SIOUX Air Motor Oil nr. 288.

 **VARNING**

Koppla loss verktyget från lufttillförseln före installation eller avlägsnande av slipskivan och före eventuella justeringar

1. Avlägsna flänsen.
2. Avlägsna den gamla slipskivan.
3. Installera den nya slipskivan på dornen. **Se till att slipskivan sitter plant med dornens framkant och att hålet i slipskivan passar över navet på dornen.**
4. Sätt fast slipskivan på dornen med flänsen och skruven. Se till att flänsens utskurna sida är vänd mot slipskivan. **Se till att slipskivan är ordentligt fastdragen på dornen.**

UNDERHÅLL

Vatten, damm eller andra föroreningar i luftledningen kan leda till rost eller att skovelhjulet fastnar. Om verktyget används mycket sällan bör det rensas med några droppar olja och köras under 10 sekunder innan det tas i bruk. Detta hjälper till med att avlägsna föroreningar och reducera dammbildningen.

DRIFT

Verktyget är utformat för att använda slipskivans kant för kapningen. Applicera verktyget på arbetsstycket med lätt tryck och låt slipskivan kapa stycket. Håll slipskivan i rätt vinkel mot kapningen. Applicera inte belastning i sidled.

Verktyget är utrustat med en låsande avtryckare som förhindrar oavsiktlig igångsättning.

Verktygets hastighet kan justeras genom att vrida regulatören som sitter på avtryckarens motsatta sida.

LJUD- OCH VIBRATIONSAVLÄSNINGAR

Katalog Nr.	Buller* (utprovat i enlighet med ISO-standard 15744)			Vibration* (utprovat i enlighet med ISO-standard 28927-1:2009)	
	*Ljudtryck (dBA)	*Ljudstyrka (dBA)	Osäkerhet (dBA)	*Vibration /s ²	Osäkerhet (dBA)
SCO10S253F	89,0	100,6	3,0	3,78	0,60
SCO10S253R	87,8	99,5	3,0	6,00	0,13
SCO10S204F	90,3	101,9	3,0	9,63	2,27
SCO10S204R	91,6	103,2	6,3	11,50	3,70
SCO10S184F	89,1	100,7	3,0	6,27	0,06
SCO10S184R	87,8	99,4	3,0	5,42	0,06
SCO10A106	91,2	102,8	5,5	6,62	1,34
SCO10A125	87,3	98,9	3,0	4,27	1,08
SCO10AXL124					
SCOA1AX124					
SCOA1AX124G					
SCOS1AX124					
SCOS1AX124G					

**PARTS LIST FOR SCO10S SERIES CUTOFF TOOLS
SERIAL "B"**

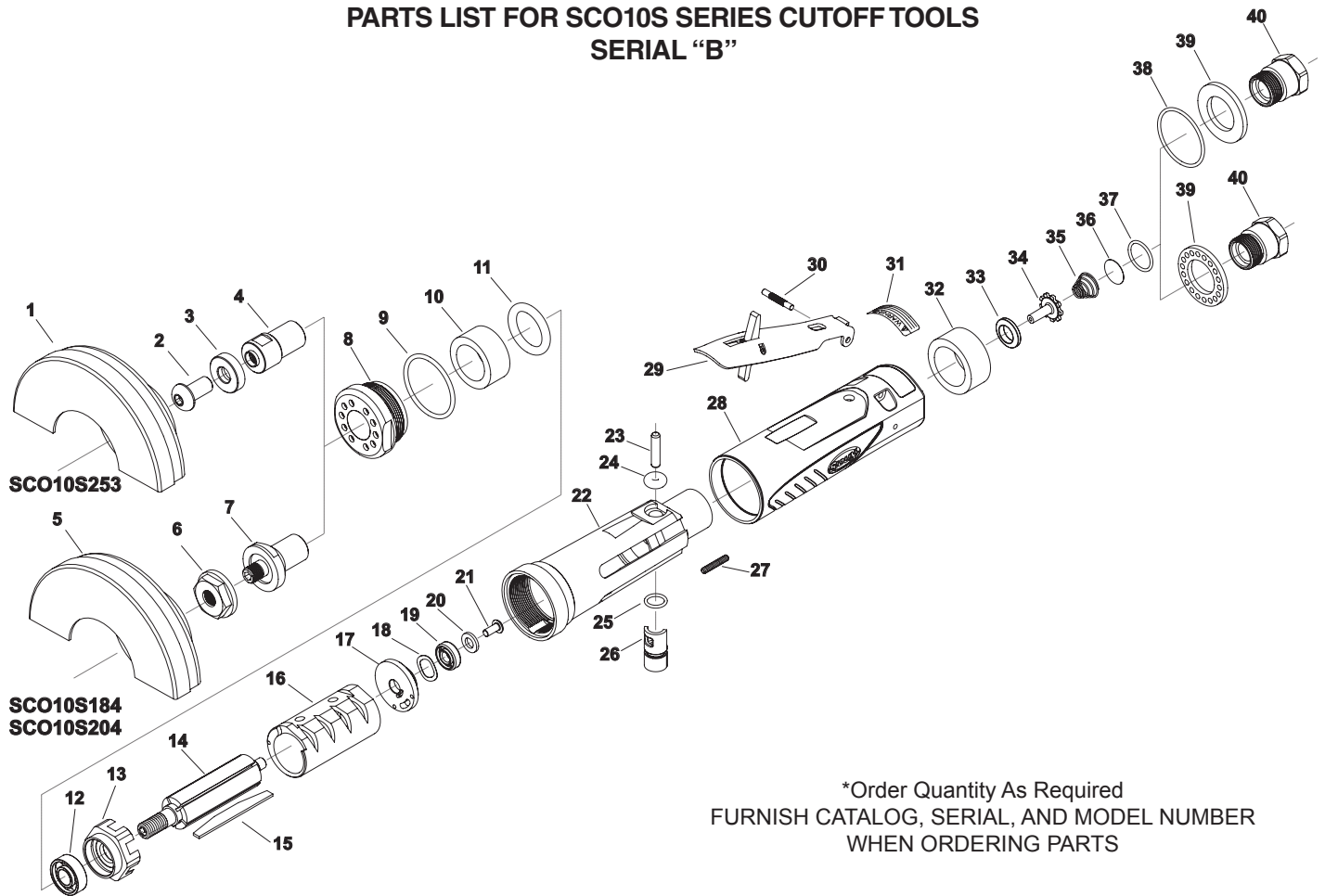

*Order Quantity As Required
FURNISH CATALOG, SERIAL, AND MODEL NUMBER
WHEN ORDERING PARTS

Fig. No.	Part No.	Description
1.	74059	3" cutoff wheel Guard
2.	68102	Button Head Cap Screw
3.	68065	Flange
4.	74053	Arbor
5.	77033	4" Cutoff Wheel Guard
6.	77019	Wheel Retainer
7.	77018	Wheel Arbor
8.	74047	Retainer
9.	14333B	O-Ring
10.	74046	Muffler (Front Exhaust)
11.	74105	O-Ring 7/8" x 1/4" x 3/16"(Rear Exhaust)
12.	10257	Ball Bearing 3/8 X 7/8 X 9/32
13.	SDG-3	Front End Plate
14.	74026	Rotor
15.	SP74048	Vane, Set of 5
16.	77031	Cylinder (SCO10S184)
	77044	Cylinder (SCO10S204)
	74030	Cylinder (SCO10S253)
17.	74023	Rear End Plate
18.	41338	Wave Washer .440 X .618 X .008
19.	10253	Ball Bearing
20.	74054	Washer .251 X .468 X .063
21.	74055	Screw #8-32 X 3/8 But Hd Cap
22.	SDG-1	Housing
23.	74018	Torr Pin, 3/16 X 7/8
24.	67793	O-Ring
25.	14290	O-Ring

Fig. No.	Part No.	Description
26.	74013	Regulator
27.	06402	Screw, 6-32 X 3/4 Set Soc Hex
28.	74004	Housing Cover
29.	SP74019	Lever
30.	74020	Groove Pin, 1/8 X 7/8 Type E
31.	74051	Warning Label
32.	74016	Muffler
33.	74008	Throttle Valve Seat
34.	74009	Throttle Valve
35.	74010	Taper Spring
36.	74011	Screen
37.	14281B	O-Ring, 1/16 X 5/8 X 3/4
38.	04222	O-Ring (Front Exhaust)
39.	SDG-4	Exhaust Deflector (Front Exhaust)
	74017	Exhaust Deflector (Rear Exhaust)
40.	74012	Inlet Bushing

Not Shown:

SDG-TUS	Motor Tune-up Kit
SDG-M25	Drop-in Motor (SCO10S253F/R)
SDG-M18	Drop-in Motor (SCO10S184F/R)
25480	Wrench (2)* (SCO10S204 & SCO10S184))
30506B	3/16" Hex Wrench (SCO10S253)
30466	Wrench (SCO10S253)

PARTS LIST FOR SCO10A106 SERIES CUTOFF TOOLS SERIAL "B"

*Order Quantity As Required
FURNISH CATALOG, SERIAL, AND MODEL NUMBER
WHEN ORDERING PARTS

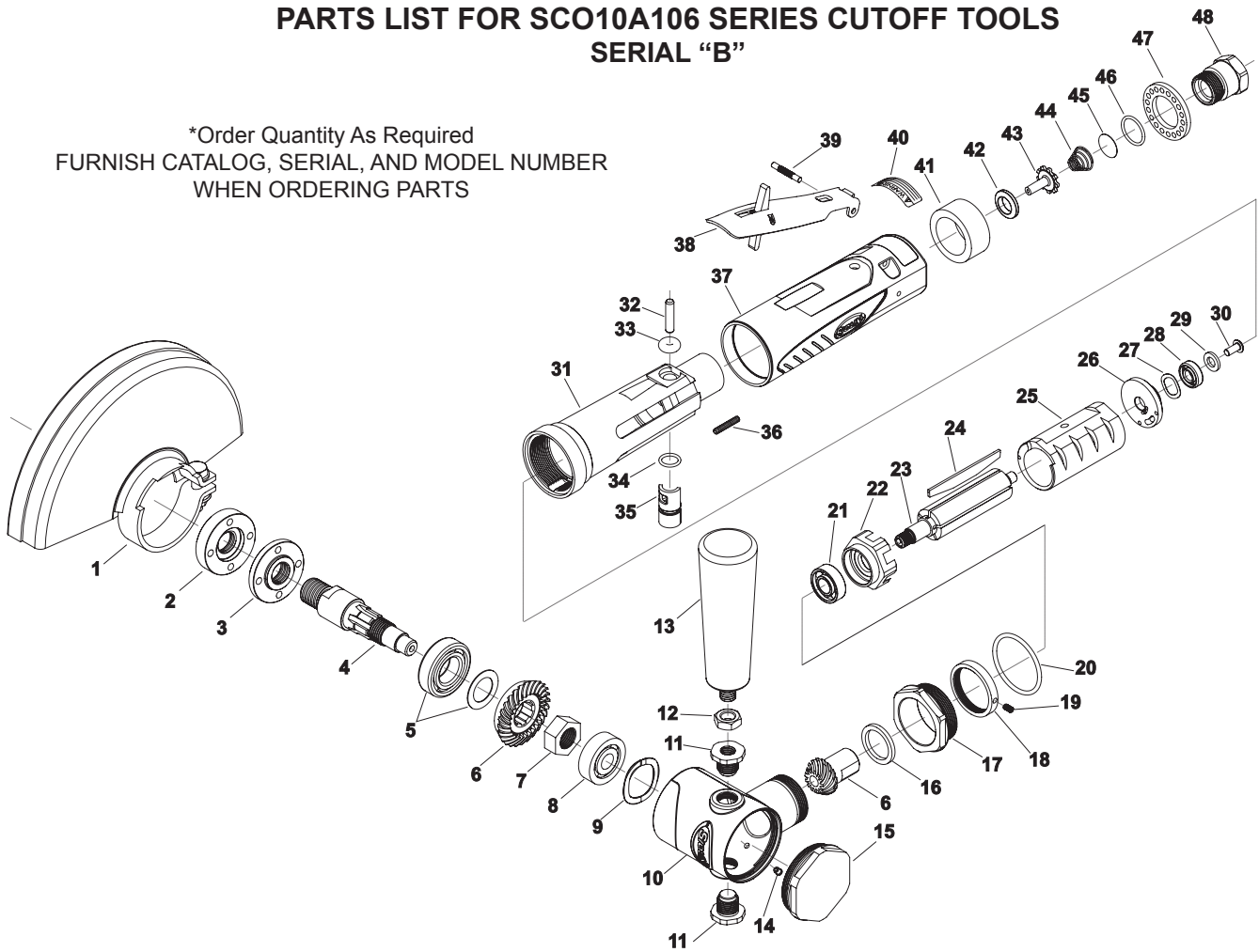
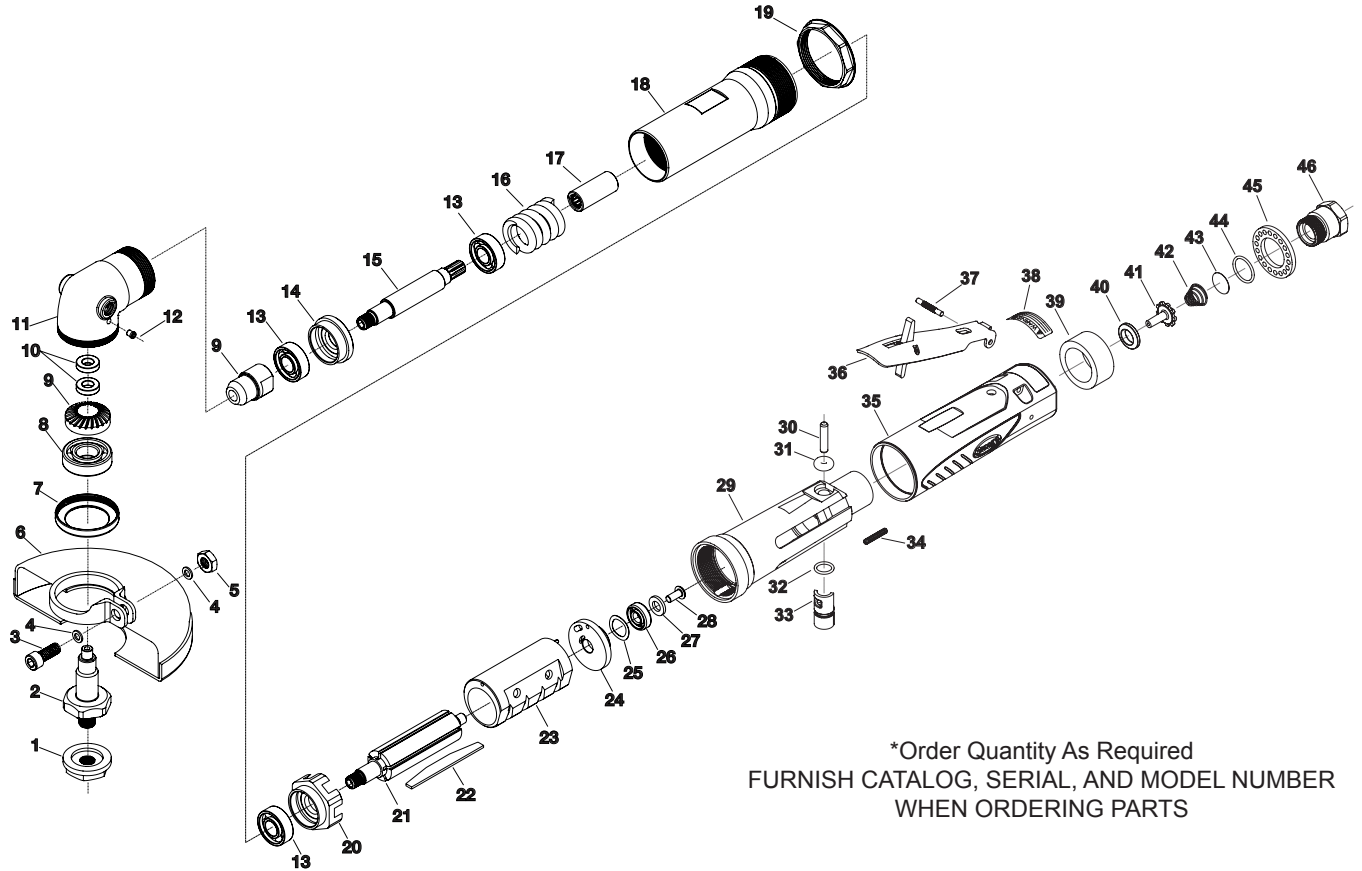

Fig.	Part No.	Description
1.	77035	6" Cutoff Guard
2.	77027	Wheel Retainer
3.	77026	Wheel Arbor
4.	SWG-92	Output Spindle
5.	SPSWG-96	Bearing / Spacer Set
6.	SP74110	Spiral Bevel Gear Set
7.	09693	Elastic Stop Nut 9/16-18
8.	67785	Ball Bearing
9.	68992	Wave Washer
10.	SWG-90	HD Angle Head
11.	SWG-98	Hex Head Plug Bolt (2)*
12.	09593	Jam Nut
13.	40107	Handle
14.	30375	Grease Fitting
15.	SWG-91	Angle Head Cap
16.	SWG-94	Angle Head Spacer
17.	SWG-97	Angle Head Clamp Nut
18.	77106	Lock Ring
19.	77105	Set Screw 6-32 x 1/4"
20.	14333B	O-Ring
21.	10257	Ball Bearing 3/8 X 7/8 X 9/32
22.	SDG-3	Front End Plate
23.	74028	Rotor
24.	SP74048	Vane, Set of 5
25.	77044	Cylinder
26.	74023	Rear End Plate
27.	41338	Wave Washer .440 X .618 X .008
28.	10253	Ball Bearing
29.	74054	Washer .251 X .468 X .063
30.	74055	Screw #8-32 X 3/8 But Hd Cap
31.	SDG-1	Housing
32.	74018	Torr Pin, 3/16 X 7/8
33.	67793	O-Ring

Fig.	Part No.	Description
34.	14290	O-Ring
35.	74013	Regulator
36.	06402	Screw, 6-32 X 3/4 Set Soc Hex
37.	74004	Housing Cover
38.	SP74019	Lever
39.	74020	Groove Pin, 1/8 X 7/8 Type E
40.	74051	Warning Label
41.	74016	Muffler
42.	74008	Throttle Valve Seat
43.	74009	Throttle Valve
44.	74010	Taper Spring
45.	74011	Screen
46.	14281B	O-Ring, 1/16 X 5/8 X 3/4
47.	74017	Exhaust Deflector
48.	77602	Inlet Bushing

Not Shown:
SDG-TUS Motor Tune-up Kit
30505 5/8" Wrench
SP77056 Spanner Wrench

**PARTS LIST FOR SCO10AXL SERIES CUTOFF TOOLS
SERIAL "B"**



*Order Quantity As Required
FURNISH CATALOG, SERIAL, AND MODEL NUMBER
WHEN ORDERING PARTS

Fig. No.	Part No.	Description
1.	77019	Type 1 Wheel Retainer
2.	77511	Output Spindle Type 1 Low Profile
3.	07635	1/4-20" Hex Head Bolt
4.	07634	Washer (2)*
5.	68444	Hex Nut, 1/4-20
6.	77514	Type 1 Guard
7.	77512	Gear Case Cap
8.	10930	Ball Bearing
9.	PT450-3334	Gear Set
10.	SDR-26	Ball Bearing.500x.25x.125 (2)*
11.	77510	Angle Head
12.	30375	Grease Fitting 1/8"
13.	10257	Ball Bearing (3)*
14.	77087	Bearing Holder
15.	77088	Shaft
16.	77091	Spring
17.	77086	Coupler
18.	75220	Extension Housing
19.	75221	Jam Nut
20.	SDG-3	Front End Plate
21.	74028	Rotor (5 slot)
22.	SP74048	Vane Set
23.	74030	Cylinder, Non-Rev (12,000 RPM)
24.	74023	Rear End Plate
25.	41338	Wave Washer
26.	10253	Ball Bearing
27.	74054	Washer
28.	74055	But Head Cap Screw #8-32f x 3/8
29.	SDG-1	Housing
30.	74018	Torr Pin, 3/16 X 7/8
31.	67793	O-Ring

Fig. No.	Part No.	Description
32.	14290	O-Ring
33.	74013	Regulator
34.	06402	Screw, 6-32 X 3/4 Set Soc Hex
35.	74004	Housing Cover
36.	SP74019	Lever
37.	74020	Groove Pin, 1/8 X 7/8 Type E
38.	74051	Warning Label
39.	74016	Muffler
40.	74008	Throttle Valve Seat
41.	74009	Throttle Valve
42.	74010	Taper Spring
43.	74011	Screen
44.	14281B	O-Ring, 1/16 X 5/8 X 3/4
45.	74017	Exhaust Deflector
46.	74012	Inlet Bushing

Not Shown:
 SWG10-M12 Drop-in Motor (12,000 RPM)
 67408 Warning Label
 SP74019 Support Handle Assembly
 SDG -TUS Motor Tune-up Kit
 25480 7/8" Wrench
 74190 1" Wrench

PARTS LIST FOR SCOS1SAX & SCOA1SAX SERIES CUTOFF TOOLS SERIAL "B"

*Order Quantity As Required
FURNISH CATALOG, SERIAL, AND MODEL NUMBER
WHEN ORDERING PARTS

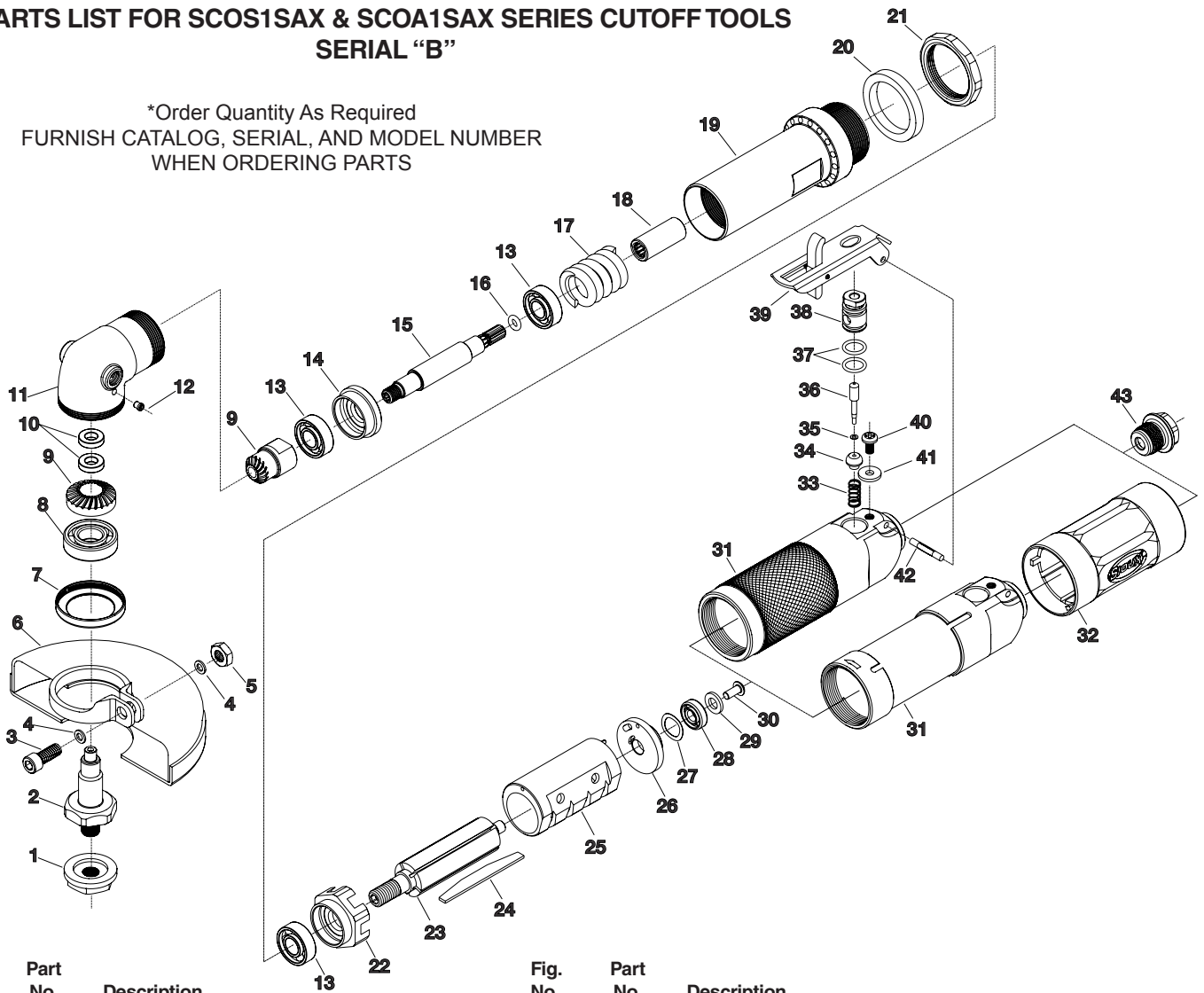

Fig. No.	Part No.	Description
1.	77019	Type 1 Wheel Retainer
2.	77511	Output Spindle Type 1 Low Profile
3.	07635	1/4-20" Hex Head Bolt
4.	07634	Washer (2)*
5.	68444	Hex Nut, 1/4-20
6.	77514	Type 1 Guard
7.	77512	Gear Case Cap
8.	10930	Ball Bearing
9.	PT450-3334	Gear Set
10.	SDR-26	Ball Bearing.500x.25x.125 (2)*
11.	77510	Angle Head
12.	30375	Grease Fitting 1/8"
13.	10257	Ball Bearing (3)*
14.	77087	Bearing Holder
15.	77214	Shaft
16.	77217	O-Ring
17.	77091	Spring
18.	77215	Coupler
19.	75205	Extension Housing
20.	74906	Silencer Pad
21.	75204	Jam Nut
22.	SDG-3	Front End Plate
23.	74026	Rotor (5 slot)
24.	SP74048	Vane Set
25.	74030	Cylinder, Non-Rev (12,000 RPM)
26.	74023	Rear End Plate
27.	41338	Wave Washer
28.	10253	Ball Bearing
29.	74054	Washer
30.	74055	But Head Cap Screw #8-32f x 3/8

Fig. No.	Part No.	Description
31.	77523	Steel Housing (SCOS1AX series)
	77524	Aluminum Housing (SCOA1AX series)
	77515	Steel Housing with Grip (SCOS1AX series with suffix G)
	77516	Aluminum Housing with Grip (SCOA1AX series with suffix G)
32.	77517	Sleeve (Used with 77515 & 77516)
33.	21372	Spring
34.	04205	Valve
35.	25957	Washer
36.	34900A	Plunger Valve
37.	14290	O-Ring (2)*
38.	64064	Valve Body
39.	63514	Lock Lever Assembly
40.	06672	Screw (8-32 x 1/4 Pan Phillips Machine) (Used with 77515 & 77523)
	06650	Screw (8-18 X 5/8 Pan Phillips Machine) (Used with 77516 & 77524)
41.	25196	Washer
42.	74020	Groove Pin (1/8" x 7/8" Type E)
43.	SP66244	Inlet Adapter

Not Shown:

SWG10-M12	Drop-in Motor (12,000 RPM)
74051	Warning Label
67408	Warning Label
SPSDR-14A	Support Handle Assembly
SDG-TUS	Motor Tune-up Kit
25480	7/8" Wrench
74190	1" Wrench

DECLARATION OF CONFORMITY

Manufacturer:
Sioux Tools
250 Snap-on Drive
P.O. Box 1596
Murphy, NC, 28906, USA

Product: Cutoff Tools
Model No: SCO10
Serial Number: MWCA

The undersigned hereby declares, on behalf of the above-referenced manufacturer and product(s), to which this declaration relates, is in conformity with the provisions of:

Machinery Directive: 2006/42/EC
Safety: EN 792-7:2001+A1:2008
Vibration: ISO 8662-13:1997
Noise: ISO 15744:2008

The Technical Construction File is maintained at:

Sioux Tools
250 Snap-on Drive
P.O. Box 1596
Murphy, NC, 28906, USA

The authorized representative located within the Community is:

Matthew Law
Snap-on Tools Ltd
Telford Way Industrial Estate
Kettering, Northants
NN16 8SN
United Kingdom



John Fuhreck
Director of Engineering - Power Tools
Snap-on Tools Company
2801 80th Street
Kenosha, WI 53141-1410, U.S.A.
www.snapon.com November 1, 2011

KONFORMITÄTSERKLÄRUNG

Hersteller:
Sioux Tools
250 Snap-on Drive
P.O. Box 1596
Murphy, NC, 28906, USA

Produkt: Trennwerkzeuge
Modell-Nr: SCO10
Seriennummernbereich: MWCA

Der Unterzeichner erklärt im Auftrag des zuvor aufgeführten Herstellers und für das Produkt, auf die sich die Erklärung bezieht, dass sich dieses in Übereinstimmung mit den folgenden Normen befindet:

Maschinenrichtlinie: 2006/42/EC
Sicherheit: EN 792-7:2001+A1:2008
Schwingungsemission: ISO 8662-13:1997
Geräuschmessverfahren: ISO 15744:2008

Die Produktdokumentation wird gewartet von:

Sioux Tools
250 Snap-on Drive
P.O. Box 1596
Murphy, NC, 28906, USA

Der Bevollmächtigte innerhalb der Organisation ist:

Matthew Law
Snap-on Tools Ltd
Telford Way Industrial Estate
Kettering, Northants
NN16 8SN
Großbritannien

John Fuhreck



Technischer Direktor - Power Tools
Snap-on Tools Company
2801 80th Street
Kenosha, WI 53141-1410, USA
www.snapon.com November 1, 2011

DECLARACIÓN DE CONFORMIDAD

Fabricante:
Sioux Tools
250 Snap-on Drive
P.O. Box 1596
Murphy, NC, 28906, USA

Producto: Herramienta de Corte
Modelo No: SCO10
Comprendido entre los números de serie: MWCA

El abajo firmante declara, en nombre del fabricante y producto(s) antedicho(s), con el(los) que se relaciona esta declaración, que cumple con las siguientes cláusulas de:

Directiva de maquinaria: 2006/42/EC
Seguridad: EN 792-7:2001+A1:2008
Vibración: ISO 8662-13:1997
Ruido: ISO 15744:2008

El archivo de fabricación técnica se mantiene en:

Sioux Tools
250 Snap-on Drive
P.O. Box 1596
Murphy, NC, 28906, USA

El representante autorizado que se encuentra dentro de la Comunidad es:

Matthew Law
Snap-on Tools Ltd
Telford Way Industrial Estate
Kettering, Northants
NN16 8SN
el Reino Unido

John Fuhreck
Director de Ingeniería - Herramientas



motorizadas
Snap-on Tools Company
2801 80th Street
Kenosha, WI 53141-1410, EE.UU.
www.snapon.com noviembre de 2011

DICHIARAZIONE DI CONFORMITÀ

Fabbricante:
Sioux Tools
250 Snap-on Drive
P.O. Box 1596
Murphy, NC, 28906, USA

Prodotto: Utensili Di Taglio
N. modello: SCO10
Numero di serie: MWCA

Si dichiara, a nome del fabbricante di cui sopra, che i prodotti sopra indicati e ai quali si riferisce questa dichiarazione, sono conformi alle seguenti normative:

Direttiva macchine: 2006/42/EC
Sicurezza: EN 792-7:2001+A1:2008
Vibrazioni: ISO 8662-13:1997
Rumore: ISO 15744:2008

Il fascicolo tecnico della costruzione è archiviato presso:

Sioux Tools
250 Snap-on Drive
P.O. Box 1596
Murphy, NC, 28906, USA

Il mandatario stabilito nella Comunità è:

Matthew Law
Snap-on Tools Ltd
Telford Way Industrial Estate
Kettering, Northants
NN16 8SN
Regno Unito

John Fuhreck



Direttore tecnico - Elettroutensili
Snap-on Tools Company
2801 80th Street
Kenosha, WI 53141-1410, Stati Uniti
www.snapon.com novembre 2011

DÉCLARATION DE CONFORMITÉ

Fabricant :
Sioux Tools
250 Snap-on Drive
P.O. Box 1596
Murphy, NC, 28906, USA

Produit : Outils à Tronçonner
Modèle : SCO10
Numéro de série : MWCA

Le signataire de ce document certifie, au nom du fabricant référencé ci-dessus, que le(s) produit(s) concerné(s) par cette déclaration sont conformes aux dispositions des textes suivantes :

Directive sur les machines : 2006/42/EC
Sécurité : EN 792-7:2001+A1:2008
Vibrations : ISO 8662-13:1997
Bruit : ISO 15744:2008

Le fichier de construction technique est tenu à jour à :

Sioux Tools
250 Snap-on Drive
P.O. Box 1596
Murphy, NC, 28906, USA

Le représentant agréé dans la communauté est :

Matthew Law
Snap-on Tools Ltd
Telford Way Industrial Estate
Kettering, Northants
NN16 8SN
Royaume-Uni

John Fuhreck



Directeur ingénierie - outils électriques
Snap-on Tools Company
2801 80th Street
Kenosha, WI 53141-1410, É.-U.
www.snapon.com novembre 2011

VERKLARING VAN OVEREENSTEMMING

Fabrikant:
Sioux Tools
250 Snap-on Drive
P.O. Box 1596
Murphy, NC, 28906, USA

Product: Slijpschijven
Modelnr: SCO10
Serienummer: MWCA

De ondergetekende verklaart hierbij namens de hierboven vermelde fabrikant en het/de hierboven vermelde product (en), waarmee deze verklaring verband houdt, dat ze overeenstemmen met de bepalingen van:

Machinerichtlijn:2006/42/EC
Veiligheid: EN 792-7:2001+A1:2008
Trilling: ISO 8662-13:1997
Lawaai: ISO 15744:2008

Het technisch constructiebestand wordt gehouden door:

Sioux Tools
250 Snap-on Drive
P.O. Box 1596
Murphy, NC, 28906, USA

De erkende vertegenwoordiger in de gemeenschap is:

Matthew Law
Snap-on Tools Ltd
Telford Way Industrial Estate
Kettering, Northants
NN16 8SN
Verenigd Koninkrijk

John Fuhreck



Director of Engineering - Power Tools
Snap-on Tools Company
2801 80th Street
Kenosha, WI 53141-1410, VS
www.snapon.com november 2011

FÖRSÄKRAN OM ÖVERENSSTÄMMELSE

Tillverkare:

Sioux Tools
250 Snap-on Drive
P.O. Box 1596
Murphy, NC, 28906, USA

Produkt: Kapverktyg
Modellnr.: SCO10
Serienummer: MWCA

Undertecknad deklarerar härmed, på ovan angivna tillverkares och produkters vägnar som denna deklaration är förknippad med, att de följer bestämmelserna i:

Direktivet för maskiner: 2006/42/EC
Säkerhet: EN 792-7:2001+A1:2008
Vibration: ISO 8662-13:1997
Buller: ISO 15744:2008

Det tekniska konstruktionsunderlaget förvaras hos:

Sioux Tools
250 Snap-on Drive
P.O. Box 1596
Murphy, NC, 28906, USA

Den auktoriserade representanten med etablering inom EU är:

Matthew Law
Snap-on Tools Ltd
Telford Way Industrial Estate
Kettering, Northants
NN16 8SN
United Kingdom



John Fuhreck
Director of Engineering - Power Tools
Snap-on Tools Company
2801 80th Street
Kenosha, WI 53141-1410, U.S.A.
www.snapon.com november 2011



⚠ WARNING



Some dust created by power sanding, sawing, grinding, drilling, and other construction activities contains chemicals known to cause cancer, birth defects or other reproductive harm.

⚠ WARNUNG



Der durch Elektrosanden, -sägen, -schleifen und -bohren sowie durch andere Bauarbeiten anfallende Staub enthält Chemikalien, die nachweislich Krebs sowie Geburts- bzw. andere Fortpflanzungsschäden hervorrufen.

⚠ ADVERTENCIA



El polvo generado al lijar, aserrar, afilar, taladrar y realizar otras tareas de construcción contiene compuestos químicos que podrían provocar cáncer, malformaciones congénitas y otras alteraciones del aparato reproductor.

⚠ ATTENZIONE



La polvere generata da carteggiatura, segatura, smerigliatura, trapanatura con attrezzi elettrici e simili attività può contenere sostanze chimiche che causano cancro, difetti congeniti o altri danni all'apparato riproduttivo.

⚠ AVERTISSEMENT



Les poussières produites par les travaux de ponçage, sciage, meulage, perçage et autres activités du bâtiment contiennent des substances chimiques aux propriétés réputées pour provoquer le cancer, des malformations de naissance et d'autres nuisances à l'égard des fonctions de la reproduction.

⚠ OPGEPAST



Tijdens het zandstralen, zagen, slijpen, boren en bij andere bouwactiviteiten komen er scheikundige stoffen vrij die kankerverwekkend zijn en die bij pasgeborenen misvormingen veroorzaken of die andere vruchtbaarheidsstoornissen kunnen veroorzaken.

⚠ VARNING



Somligt damm som skapas vid användning av verktyg för sandning, sågning, slipning, borrarning samt andra aktiviteter innehåller kemikalier som är kända för att orsaka cancer, fosterskador och andra skador vid fortplantning.



Snap-on Power Tools, Inc.

ZCE733A_RevD Where Used

SCO10A106	6IN ANGLE CUT-OFF TOOL
SCO10A125	5IN ANGLE CUT-OFF TOOL
SCO10AXL124	SIG LP CO TOOL 12K RPM 4 INCH
SCO10S184F	4" CUTOFF TOOL 18K RPM
SCO10S184R	4" CUTOFF TOOL 18K RPM
SCO10S204F	4IN INLINE CUT-OFF TOOL FRONT
SCO10S204R	4IN INLINE CUT-OFF TOOL REAR
SCO10S253F	3" CUTOFF TOOL 25K RPM F EXH.
SCO10S253R	3" CUTOFF TOOL 25K RPM R EXH.
SCOA1AX104	4" EXT. CUTOFF TOOL (ALUM) 10K
SCOA1AX104G	4 EXT CO TOOL (ALUM) 10K GRIP
SCOA1AX124	4" EXT. CUTOFF TOOL (ALUM) 12K
SCOA1AX124G	4 EXT CO TOOL (ALUM) 12K GRIP
SCOS1AX104	DISCONTINUED
SCOS1AX104G	DISCONTINUED
SCOS1AX124	4" EXT. CUTOFF TOOL(STEEL) 12K
SCOS1AX124G	4 EXT CO TOOL (STEEL) 12K GRIP